



学校法人
内木学園
Naiki Gakuen



社会福祉法人
内木会
Naiki Kai

SCHOOL CORPORATION
NAIKI GAKUEN

SOCIAL WELFARE CORPORATION
NAIKI KAI

2023

案内パンフレット





目次

ごあいさつ	02
教育理念・教育目標	03
教育方針	05
薬師寺幼稚園	09
薬師寺幼稚園分園 ふたばこども園	10
第二薬師寺幼稚園	13
内木学園の幼稚園から小学校の一貫した英語教育	16
内木学園の教育を重視した学童保育	17
内木学園の課外教室	20
内木学園の納付金など	21
よくあるご質問	22
あおば保育園	23
わかば保育園	25
認定みらいこども園	27
こがねい保育園	29
上横田よつば保育園	31
みつば保育園	33
すずらん保育園	35
企業主導型保育園 なのはな保育園	37
内木会の納付金など	38
よくあるご質問	40
特色ある教育カリキュラム	41
未就園児(プレ)教室	48
子育て支援事業	51
(子育て支援センター・病児病後児保育)	
受付連絡システムとICカード	55



私たちは園に関わるすべての人が
幸せになれる園を目指しています



幼稚園・保育園は子ども達の「心」「体」そして「夢」を育むための場所です。子どもたちが将来、社会に必要とされ、人を幸せにし、自分の夢を実現できる人となるように、子どもたち1人ひとりを大切に育てます。

人は、誰もが喜ばれるために生まれてくると言われます。内木学園・内木会も人に喜ばれる存在でありたいと考えています。子どもたちの「成長」と「幸せ」を全力で追求し、子どもたちや保護者に喜ばれる幼稚園・保育園でありたいと願い、日々努力しています。そして、内木学園・内木会を巣立った卒園生達が立派な大人になり、社会に必要とされ、人に愛され、たくさんの人を幸せにしていく未来を夢見しています。たくましく人間性豊かな子どもたちを育てることで、社会に貢献していくことが私たちの使命です。

理事長 内木 秀雄



教育理念・教育目標

心身ともに健康で、豊かな人間性と幅広い経験を持ち、
どんなときも人間として
たくましく生き抜く力をつける。

【教育理念】

どんなに時代が変わろうとも、幼児教育の基本は変わることはありません。当園の教育理念には、「子どもたちには、どんなに高い壁にぶつかってもたくましく乗り越え、幸せになってほしい」という願いが込められています。そのために必要な健康な心身、豊かな人間性、幅広い経験を育てることが、教育者としての私たちの使命だと考えています。

【教育目標】

教育理念を、達成すべき具体的な目標として3つの柱にした当園の教育目標では、心も体も健やかに大きくたくましく豊かに育むという第一の目標から始まり、園での生活や活動・行事を通して、何事にも積極的に取り組む意欲を育て、思考力や感性を磨いていくことを基本としています。内木学園・内木会の長年の経験から培われた教育・保育ノウハウがたくさん詰まっています。



豊かな人間性をもち、心身ともに丈夫な子ども

- 毎日、友達と集団生活を送るうえで、大切なのはコミュニケーションです。うまく関われずにけんかになったとしても、子ども達に喧嘩から「何がいけないのか」「どうしたらよいのか」と、学ばせていくのが先生の役割です。あせらず、繰り返し丁寧に指導して、入園から卒園までの長い年月をかけて子ども達は学んでいきます。子どもたち一人ひとりの心の動きを把握して、どういう指導・支援が必要なのか見極めて「友達への思いやりや優しさ」が子どもたちの心の中に育つように教育・保育を行っていきます。
- 園の特色である異年齢活動や英語活動を通して、誰とでも積極的にコミュニケーションをとることができるようになります。また、様々な年齢や役割をもった教職員が、子どもたち一人ひとりと深く関わっていくことで、豊かな心を育てています。
- 体操指導を通して、優れた運動能力の育成をはかるとともに、心もたくましく育みます。



確かな思考力をもち、意欲的に活動する子ども

- 給食当番や日直などの活動を取り入れ、活動への意欲を伸ばすとともに、自分で考えて行動できるように支援を行っています。
- 毎日の遊びの中で、考える力や自ら考えて積極的に行動できる子どもを育てています。
- 英語活動・読書活動等を通して、確かな思考力、知恵、活動への意欲を養っています。また、充実した図書コーナーを生かして、読書の好きな子どもを育てています。
- 「自分でやってみよう」という気持ちをもたせること、「自分でできた」ということへの喜びを感じられるように褒めたり励ましたり、毎日地道に声をかけ続けていきます。個別に支援が必要な場合は、その子にあった具体的な目標を設定するなど、根気よく丁寧に指導・支援をしていきます。



幅広い経験と、個性あふれる感性をもつ子ども

- 行事だけでなく、毎日の戸外遊び、自然体験、動物との関わり、農作物の収穫、制作活動、体操、音楽、歌など、様々な活動があります。それらの活動を通して、興味・関心・意欲を育てていきたいと考えています。どんなことにでも好奇心をもち、意欲的に取り組む子はいろいろな経験を積み重ねていくことができます。子どもたちが当園を卒園した後も、成長の原動力として心の中で生き続けられるものにしていきます。
- 毎月の制作や季節の制作(こいのぼり、七夕など)を通していろいろな表現方法を体験します。制作を通して表現の楽しさを感じ、自分らしい表現(個性)や感性を伸ばしていきます。
- じゃがいも、さつまいも、大根などの農作物の収穫や、里山での自然体験を通して、植物や虫などの自然に興味関心をもてるように教育・保育を行っています。





教育方針

1. 基本的な生活習慣を身につける。
2. 友達との集団の中で、正しい社会的態度を身につける。
3. 友達への思いやりなど、豊かな情操を養う。
4. 健康教育・安全教育を徹底し、健康でたくましい心と体をつくる。
5. 自然や社会の事柄に関心をもたせ、経験を通して思考力を培い、創造的な表現力を伸ばす。
6. 自分のことは自分でする自立の態度を養う。

教育方針は、子どもたちに育ってほしい力や目的を明確にしたものです。園は、子どもたちの人間としての基礎を築くところです。6つの教育方針では、基本的な生活習慣、自立心や善悪の判断、友達への思いやり、健康な心と体、物事への興味や意欲などがあり、園で学ぶ全てが大人になっても大切なことです。なかでも、基本的な生活習慣(着替え、排泄、食事、準備や片付け、身だしなみ等)が確立できるように、毎日の生活を通して、「自分のことは自分でやる」という気持ちを育てています。将来、子どもたちが伸びるかどうかは、子ども自身が自立しているかどうかです。「自分でやってみよう」という気持ちをもたせること、「自分でできた」という喜びを感じられるように、担任だけでなく園で関わるすべての職員が褒めたり励ましたり、毎日地道に声をかけ続けていきます。





どの子どもできる！子ども第一主義



子どもたちにはみんな「よくなる」「大きくなろう」とする内なる力が働いています。そのような子どもたちの成長・発達を見守り、援助していくことが私たちの仕事です。どんな時にも「子どもの成長」と「子どもの安全」を第一に考える、これが私たちの「子ども第一主義」です。幼児期は子どもたちの心も体も、毎日大きく成長を続けます。しかし、成長の過程では誰もが壁にぶつかります。友達とのことであったり、生活習慣のことであったり、ぶつかる壁はそれぞれですが、子どもたちがその壁を越え、一回りも二回りも大きく成長していく手助けをすることが私たちの使命です。そして子どもたちのためになることなら努力を惜しまない、という気持ちで教育・保育を行っています。

子どもたちを第一に考え、子どもたち1人ひとりを大切に育てるために当園では子どもたち1人ひとりが主人公です。子どもたちが自立し、主体性をもち、損得ではなく善悪を基準にし、それぞれの人生の主人公として、堂々と生きていける立派な人間になる。これが私たち全職員の願いです。

当園では、全教職員が子どもの無限大の可能性を信じ「どの子どもできる！」を合い言葉に教育・保育に取り組んでいます。

当園にはたくさん子どもたちがいます。どの子にも得意なことがあります。運動が苦手、鍵盤ハーモニカが苦手、歌が苦手、着替えが苦手、片付けが

苦手など、生活面や活動面で苦手なことがあるのは自然なこと。しかし、どの子どもも毎日の積み重ねの中で必ずできるようになります。できない子はいないのです。いるのは「できるまでに少し時間がかかる子」だけです。子どもたちの成長を支え、無限の可能性を開かせるために大切なことは、先生が「どの子どもできる！」と信じて根気よく指導を行うことです。子どもたちが幼稚園・保育園を卒園していく時に「僕は(私は)できる！」という自信をもって小学校へ進学してほしいと思っています。「どの子どもできる！」という幼稚園・保育園でありたいと考え、環境を工夫し様々な指導法を学びながら日々進化を続けています。



YAKUSHIJI kindergarten



認定こども園

薬師寺幼稚園 紹介

【住所】〒329-0431

栃木県下野市薬師寺1584-2

【電話】0285-48-0132



創立	昭和50年
園長	内木 大輔
クラス数 (利用定員)	年長4(112名)・年中4(112名) 年少4(112名)・未就園児1(10名) 満三歳児・2歳児4(80名) 1歳児3(48名)・0歳児1(24名) ※R5年4月現在
職員数	124名
その他	バス利用可、完全給食、病児保育 一時預かり、学童保育、未就園児教室

「子どもたちの自然の中での実体験」を重視し、『明るく・素直で・元気よい』子どもの育成を目指しています。県内最大級の約12,000m³の敷地の中には、動物園・農園・築山・原っぱ、温水プールなどの施設があります。また、平成31年度に幼保連携型の認定こども園となり、乳児棟・1歳児棟・学童棟を増築しました。それにより、0歳児から小学6年生までが一貫した教育・保育を受けられる園となりました。

施設紹介



広く照明・音響設備の
整った大ホール



雨天でも入れる温水プール
夏以外はボールプールに变身



落ち着いて勉強できる学童棟
昼間はプレスクールで使用

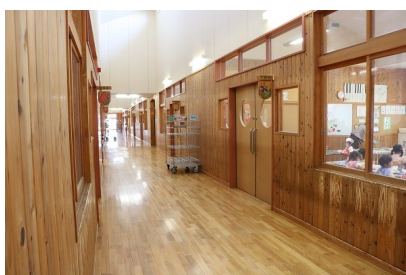

木の温もりいっぱい保育室



クジャク・ポニー・ヤギ・うさぎ
などエサやりを楽しめる動物園



子どもたちが元気よく走り回る
県内屈指の広さの園庭



環境（幼児部 満3歳児～5歳児）

のどかな田園風景の中に位置し、建物や備品に木材をふんだんに使った「子どもに優しい施設」です。エアコン・床暖房が完備で、落ち着いた中で教育を受けることができます。敷地内の動物園では動物に触れ合ったり、広々とした園庭では体をいっぱい動かして遊んだりでき、四季を感じながら様々な体験をしています。幼稚園の近くに園の畑や里山があり、自然遊びや野菜の収穫などの自然体験がたくさんできます。幼保連携型こども園に移行したことから、異年齢のコミュニケーションが広がる場面も見かけるようになりました。しつけを大切にしながら、のびのびと自然の中で遊べるのが薬師寺幼稚園の良さです。

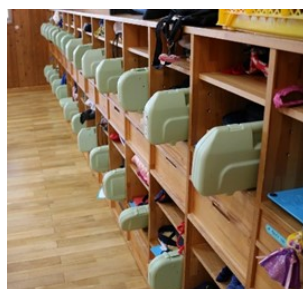

環境（乳児部 0歳児～2歳児）

1歳児棟の2階は多目的スペースとなっており、誕生会や自由遊び、体操などで利用しています。乳児部だけの行事や活動もありますが、幼児部の活動になるべく参加し、早いうちから集団生活を学んでいきます。「ルクミー午睡チェック(心音センサー)」を使って、午睡中の乳幼児突然死症候群(SIDS)を見守り、玩具や環境の安全面・衛生面に気を配って、小さなお子様が安心して過ごせるようにしています。





学童棟の環境（学童 小1年生～小6年生）

放課後に卒園児が安心して遊んだり、学習したりする場を提供しています。当学園の学童保育は学習指導に力を入れており、小学校の宿題はもちろん、園で用意した学習教材に取り組み学習習慣を身につけています。

学童棟は2階建てとなっており、1階の3室は学習場所として、2階は課外教室の場として使用しています。1人ひとりに机が用意されており、落ち着いた環境の中で、学習に取り組むことができます。学習後は園庭に出て、在園児と一緒に元気よく遊びます。長期休業中も利用できます。

詳細は学童保育のページ(P17～19)をご覧ください。



満3歳児クラス・とまと組

満3歳児とは、年少に入園する前の年齢のお子さまを対象としたクラスで、4年保育を指します。誕生月の翌月から1号認定となります。正式な在園児として、週5回の園生活をしています。

とまと組とは、満3歳児と同じ学年ですが、週2回の登園です。子ども達だけで生活するため、入園後スムーズに移行できます。



てんとうむしチャイルド(0、1歳児)

令和4年度から、0歳児のてんとうむしチャイルドがスタートしました。てんとうむしチャイルドは、月3回の親子参加型の幼稚園体験教室です。基本的にはお子様だけで活動しますが、保護者の方もクラスに付き添ってお子様の様子を見ていただきます。親子で楽しめる活動もご用意していますのでお楽しみに！



病児保育室「オリーブ」

病児保育室とは、病気の急性期にあるお子さんを一時的にお預かりするものです。1日の利用者は最大5名と限定しており、看護師が対応しますので安心してご利用いただけます。

詳しくは、子育て支援事業、病児・病後児保育のページをご覧ください。



ここに注目！

充実した環境と仲間からのたくさんの刺激があり、体操や自然体験を通して心身共に強く成長できる環境です。

体操指導の講師が週2回指導にあたっています



FUTABA Kodomo-en



薬師寺幼稚園分園

ふたばこども園 紹介

【住所】〒329-0502

栃木県下野市下古山3-12-28

【電話】0285-38-8418



創立 令和4年

園長 内木 大輔

クラス数 2歳児1(12名)
(利用定員) 1歳児1(12名)
0歳児1(6名)

職員数 10名

その他 完全給食、一時預かり、
病後児保育、サテライト保育

ふたばこども園は、認定こども園薬師寺幼稚園分園として令和4年4月に開園しました。石橋地区の文教通り沿いというアクセスがしやすい立地にあります。0～2歳児30名という小規模保育を行っています。一時預かり保育、病後児保育、子育てサークル、園庭開放などを通して、地域の子育て支援にサポートしています。卒園後は、薬師寺幼稚園や第二薬師寺幼稚園へと進級します。便利なバス通園(サテライト保育)も行っています。

施設紹介



音響設備とたくさんの遊具が
整った広い遊戯室



全面芝生の園庭へ
直接出られる広いテラス



0～2歳児の成長に合わせて
作られた見渡しやすい保育室



職員室と各保育室の距離が近く
ていねいな保育ができます



園児の発達に合わせて作る
おいしい給食・おやつ

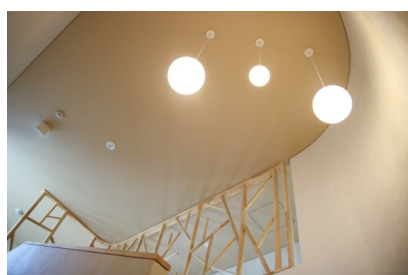

二階建ての新築の園舎は
やさしい雰囲気です



環境

ふたばこども園の最大の特徴は、0～2歳児を対象とした小規模こども園であるということです。経験豊富な職員を配置していますので、低学年の子どもたち一人ひとりの特性に合わせた丁寧で温かな保育を受けられます。3歳児以降は、本園である薬師寺幼稚園または姉妹園の第二薬師寺幼稚園へ入園することが前提となるため、子どもたちが環境が変わってもスムーズに適應できるよう、保育内容や年間行事などを統一し、合同で行える行事は合同で行っていきます。本園と同様に、2歳児は年少進級に向けて体操や鍵盤ハーモニカなどの活動を少しずつ行っていきます。



病後児保育室「りんどう」

病後児保育室とは、病気や怪我等から回復しつつあるお子様を一時的にお預かりするものです。1日の利用者は最大4名と限定しており、看護師が対応しますので安心してご利用いただけます。

詳しくは、子育て支援事業、病児・病後児保育のページをご覧ください。



一時預かり保育「つぐみ」



求職活動や保護者の方のリフレッシュなど、様々な理由でご利用いただくことができます。掃除・洗濯・買い物等の家事全般や、法事、通院、介護、兄弟の行事、美容室など、どのような理由でもお子様をお預かりしています。

下野市の育児ママ・パパリフレッシュ利用券も使うことができます。詳細はP51の子育て支援のページをご覧ください。

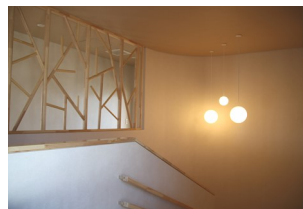



サテライト保育(バス通園)



ふたばこども園

8:00頃 出発



朝夕のバス送迎

16:45頃 到着



薬師寺幼稚園
第二薬師寺幼稚園

※出発・到着時間は運行状況により変更等ございます。ご了承ください。

ふたばこども園では、本園(または第二薬師寺幼稚園)へ入園した後はもちろん、本園に通うご兄弟の方がいる場合は、保護者の方が分園一か所のみを送迎すれば済むよう、朝夕のバス送迎を行っています。

保護者が迎えに来る時間になれば、また子どもたちを分園に送り届け、保護者の方のお迎えを待ちます。保護者には送迎の負担がなく、子どもたちは広い本園で教育・保育を受け伸び伸びと遊ぶことができる仕組みです。ふたばシャトルバスの出発・到着時刻に間に合うよう時間に余裕をもって送迎してください。



サテライト保育4つのメリット



バス利用料が安い！

ひと月のバス利用料金は朝夕で「2000円」です！

※ふたばシャトルバスは、土日祝日、年末年始の休園日やGW、お盆などの利用者が少ない期間は運行がありませんのでご了承ください。



送迎の負担が軽減！

ふたばこども園から薬師寺幼稚園まで車で15分。下の子をふたばに預けて、上の子を薬師寺幼稚園に送り届けて・・・の移動を短縮できるので保護者の方の送迎の負担を軽減します！



薬師寺幼稚園で本格的な幼児教育！

県内有数の広い園庭をもつ本園と、英語や学習に力を入れている第二薬師寺幼稚園は、それぞれ課外教室や学童保育も充実している魅力あふれる園です。



遊んで待てる広い遊戯室！

夕方保護者の迎えを待つ間、ふたばこども園2階にある広々とした遊戯室で体を使って楽しく遊んで待ちます。それぞれ年齢に合わせた玩具やアスレチックを充実させていく予定です。



DAI2YAKUSHIJI kindergarten



認定こども園

第二薬師寺幼稚園 紹介

【住所】〒329-0434

栃木県下野市祇園4-6-3

【電話】0285-44-9988



創立	平成6年
園長	内木 大輔
クラス数 (利用店員)	年長2(60名)・年中2(60名) 年少2(59名)・未就園児1(7名) 未満児・2歳児3(57名) 1歳児2(24名)・0歳児2(21名) ※R5年4月現在
職員数	75名
その他	バス利用可、完全給食、一時預かり、 学童保育、未就園児教室

グリーンタウンの緑あふれる静かな街並みにあり、子どもたちの教育・保育に適した環境が整っています。園舎北側には祇園原公園が隣接しており、保育や運動会・マラソン大会などの行事で活用しています。「知・徳・体」を磨くことに重点を置いており、様々な体験の中で学ぶ楽しさを知り、確かな思考力をもって意欲的に活動できる子どもの育成を目指しています。平成28年に乳児棟を増築し認定こども園となりました。

施設紹介



広く照明・音響設備の
整った大ホール



雨天でも入れる温水プール
夏以外はボールプールに変身



園近くのいっぱい遊べて
体も動かせる祇園原公園



木の温もりいっぱいの保育室



園庭へ出やすくなっている
広く長い屋外テラス



貸し出し用の絵本が
たくさん並ぶ図書室



環境（幼児部 満3歳児～5歳児）

薬師寺幼稚園と同様に、建物や備品に木材をふんだんに使った「子どもに優しい施設」です。エアコン・床暖房が完備で、落ち着いた中で教育を受けることができます。園庭で元気よくかけ回る遊びの時間と、保育室で楽しく英語教育や読み書きといった学びに取り組む時間が工夫されているのが第二薬師寺幼稚園の特徴です。充実した園生活の中で、子どもたちははじめや集中力を身に着けながら、友達と協力したり一緒に楽しんだりして、生き生きと園生活を送っています。当学園にはバスが9台あり、子どもたちが大好きなバスに乗って、野菜の収穫や自然体験、園外保育などの様々な行事を楽しんでいます。



環境（乳児部 0歳児～2歳児）

平成28年に2階建ての乳児棟を増築しました。木をふんだんに使いエアコン・床暖房を完備した温かな環境となっています。乳児部だけの行事や活動もありますが、幼児部の活動になるべく参加し、早いうちから集団生活を学んでいきます。「ルクミー午睡チェック」を使って、午睡中の乳幼児突然死症候群(SIDS)の見守りをしたり、玩具や環境の安全面・衛生面に気を配ったりして、小さなお子様安心して過ごせるようにしています。幼児部や祇園原公園への行き来がしやすく、散歩や外気浴など自然を味わうことができます。





学童棟の環境 (学童 小1年生～小6年生)

放課後に卒園児が安心して遊んだり、学習したりする場を幼稚園で提供しています。第二薬師寺幼稚園では園舎北側の住宅を改装した、アットホームな雰囲気の学童棟で学んでいます。1人ひとりの机で落ち着いて学べるのはもちろんこと、学童棟の課外教室やレッスンを受けることもできます。園舎で開講されている課外教室もあります。専任の英語講師の指導のもと、本格的な英会話が楽しく学べるのも特徴です。学習後は園庭に出て、在園児と一緒に元気よく遊びます。長期休業中も利用できます。

詳細は学童保育のページをご覧ください。

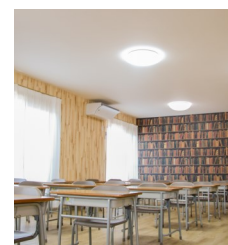

満3歳児クラス・りんご組

満3歳児とは、年少に入園する前の年齢のお子さまを対象としたクラスで、4年保育を指します。誕生月の翌月から1号認定となります。正式な在園児として、週5回の園生活をしています。

りんご組とは、満3歳児と同じ学年ですが、週2回の登園です。子ども達だけで生活するため、入園後スムーズに移行できます。



てんとうむしチャイルド(0、1、2歳児)

令和4年度から、0歳児のてんとうむしチャイルドがスタートしました。第二薬師寺幼稚園では、0～2歳児の学年向けにてんとうむしチャイルドがあります。月3回の親子参加型の幼稚園体験教室で、基本的にはお子様だけで活動しますが、保護者の方もクラスに付き添ってお子様の様子を見ていただきます。



一時預かり保育「ちゅうりっぷ組」

求職活動や保護者の方のリフレッシュなど、様々な理由でご利用いただくことができます。掃除・洗濯・買い物等の家事全般や、法事、通院、介護、兄弟の行事、美容室など、どのような理由でもお子様をお預かりしています。

下野市の育児ママ・パパリフレッシュ利用券も使うことができます。詳細はP51の子育て支援のページをご覧ください。



ここに注目！

ネイティブの英語講師による英語のレッスンと文字書き指導があり、楽しみながら自ら学ぶ姿勢が身につく環境です！

ネイティブの英語講師によるレッスンは週に2回！





内木学園の幼稚園から小学校の一貫した英語教育

●ネイティブの英語講師による英語レッスンで英語に親しんでいます。

薬師寺幼稚園・第二薬師寺幼稚園では、これまでも英語講師を招いて英語レッスンを行ってきましたが、さらに注力するために令和2年度から専任のネイティブ&バイリンガルの英語講師を雇用し、英語レッスンをスタートしました。薬師寺幼稚園では正課内(保育時間内)に、25分程度のレッスンを週2回(年少は週1回)、第二薬師寺幼稚園では週2回行っています。乳児部でも適宜レッスンを行っています。レッスンでは、ゲーム感覚で楽しみながら英語を使い、コミュニケーションの基本や単語、表現を覚えられるようにしています。



●課外教室と連動し、さらに深い学びへ

幼稚園の英語レッスンで学んだ内容をさらに深められるよう、英語講師による課外教室「Dream English」を開講しました。ネイティブの講師による一貫した本格的な英語学習を続けられます。Dream Englishでは、「読む」「書く」「聞く」「話す」の4技能が身に付くカリキュラムが用意されており、在園児向け課外教室「Dream English K-class」、小学生・学童向けの「Dream English D-class」で正しい発音と耳を育て、本格的な英語の公教育が始まる中学生までフォローしていきます。将来は、英語検定や各種検定などにチャレンジするなど、目に見える成果を残すことができます。



●課外教室「アンビシャス」

薬師寺幼稚園・第二園薬師寺幼稚では、文字書き・計算を学ぶ場として課外教室「アンビシャス」があります。「自分で学ぶ習慣」を身につけられるよう、子どもの進度に合わせてテキストを進めます。

さらに学習を深める場として課外教室「薬師寺そろばん教室」があり、多くの子どもたちが検定試験の合格を果たしています。



内木学園の教育を重視した学童保育

放課後に、卒園児が安心して遊んだり、学習したりする場を提供しています。内木学園が公立の学童保育と大きく違う点は、学習指導に力を入れている点です。小学校での学習の比重は大きい一方で、平日にお子さんの宿題をチェックしたり、学習の指導をしたりする時間がとれないお忙しい保護者の方もたくさんいます。子どもたちが楽しく充実した小学校生活を送る手助けをしたいと考え、学童保育では先生が宿題のチェックすることはもちろん、宿題が終わった子は幼稚園で用意した学習教材にも取り組みます。

学童保育のもう一つの特長は、異年齢交流を重視している点です。子ども達は、幼稚園に到着するとまず、おやつを食べます。次に、学校の宿題やワークなどの学習に取り組み、終わった子どもから延長保育の園児たちと遊びます。小学生同士だけの遊びと異なり、小さな子どもたちに対する優しさ、皆で楽しく遊ぶための知恵、リーダーシップなどを身につけ、一回りも二回りもたくましく立派に成長していきます。

学童保育

様々な課外教室(習い事)もできる学童保育



通常学期中は、小学校の終了時刻に合わせて、当学園の職員が送迎バスで学童まで送迎します。小学校と同様に一人一人に用意された机椅子に座り、落ち着いた学習環境の中で学習に取り組みます。小学校で出された宿題はもちろん、園で用意した学習教材に取り組みます。子どもの基礎学力の定着・向上、「自ら学ぶ習慣」の醸成を図り、学ぶ楽しさを実感してもらうことが最大の目標です。専任の学童保育の職員が子どもの進捗や学習成果に合わせて勉強をサポートします。



長期休業中は、学習後はプール遊びや水遊びなどの遊びの時間も多く、たくさんの思い出を作れる学童保育となっています。

おやつ・給食ともに栄養バランスの取れた自園調理を提供しています。

- ◆安全教育を通して、きまりやマナーを守って安全に生活する力を身につけます。
- ◆自ら学ぶ姿勢を重視し、学習習慣を身につけ、確かな学力と考える力を育みます。
- ◆幼稚園から小学校高学年までの異年齢交流を通して、豊かな人間性を育みます。

通常学期中の流れ

- ・下校(バスでの送迎)
 - 14:30～ おやつ
 - 15:00～ 通常学童保育
 - ・学校の宿題や学習教材
 - ・課外教室などの習いごと
 - ・学習後に外遊び、室内遊び
 - 18:30～ おやつ
 - ・幼稚園と合同で延長保育室で保育
- ※1日の流れは、活動内容等によって変更になることがあります。

便利な学童保育の習いごと

内木学園の学童保育では、通常の学童保育の時間に、「英会話教室」、「体験的な学習教室」、「ロボットプログラミング」、「そろばん教室」などの課外教室を選択して学ぶことができます。(別料金)

学童保育の時間に行うため、移動による負担が少なくなるだけでなく、たくさんの課外からお子様に合った活動を選んでいただくことができます。講師も一人一人の個性を把握した教育が実現可能です。



【お迎えサービス】
小学校から学童保育までお迎えサポートします



【保育時間】
最大20時までの預かりがご利用可能です



【食事提供】
季節に合わせた食材でおやつを用意いたします



【兄弟・姉妹割引】



英会話教室 「Dream English」

- ・ネイティブ & 日本人バイリンガル講師のチームティーチング
- ・積極性とコミュニケーション能力が身に付く。世界へ視野を広げられる
- ・教室内で英検・英検ジュニアが受験できる。長期休には対策レッスンを開講

【英語検定実績】

2021年第2回
・5級合格 15名

2021年第3回
・4級合格 11名(内2人ドリーム以外)
・5級合格 2名

2022年第3回
・3級合格 4名(内1人ドリーム以外)
・5級合格 13名

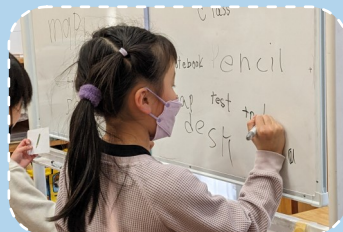
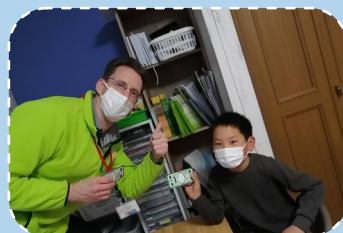

プログラミング教室 「ロボ団 下野校」

- ・年長から対応のオリジナルテキストで安心して学べる
- ・世界No1の本格的プログラミング言語「Python(パイソン)」に小学生から挑戦できる
- ・最長6年のカリキュラム + 卒業後クラスで本格的に長く学べる
- ・ロボコン全国入賞実績。世界的ロボコンWROへ挑戦しよう！

日商プログラミング検定BASIC
5名合格(令和4年度実績)

ダンカップ2021 全国3位
ダンカップ2019 全国1位

WRO Japan決勝大会2022
ミドル競技エレメンタリー部門 3位入賞



体験学習教室 「アクティブラーニングクラブ」

- ・理科実験教室など主体的・実践的な学び
- ・イベント形式で飽きない内容
- ・見て、触って、感じて学べる！
- ・学童の誰でも受講可能

【ALC体験教室】 2022年度実施内容

- 『パンをつくろう』
- 『静電気をつくろう』
- 『つり合いとてこ』
- 『未来はどうなる？どうする？Part 1～2』
- 『構造の不思議』
- 『音の不思議』
- 『さまざまな立体を作ろう』
- 『科学の力でマジック』 など



そろばん 「薬師寺そろばん教室」

- ・計算・暗算が得意になり、頭の回転が速くなる
- ・数・計算の楽しさを知るとともに、算盤を通して右脳を鍛え、数に強くなる
- ・検定により成果が目に見える※選択制・別料金

【珠算段位認定試験(日本珠算連盟)】

- ・準初段: 1名(小学5年)

【珠算能力検定(日本商工会議所)3級以上】

- ・1級合格者: 1名(小学4年)
- ・2級合格者: 2名(小学4・1年)
- ・3級合格者: 6名(小学6・5・3・2・1年)

【暗算能力検定(日本商工会議所)3級以上】

- ・1級合格者: 2名(小学4年)
- ・3級合格者: 2名(小学4年) 他

※令和4年度実績



選べる利用方法

1 「月極利用」

定額の月極料金で学童保育を利用する方向けで、1か月ごとに申請が必要となります。

2 「年間月極利用」

定額の月極料金で学童保育を利用する方向け申請月から年度末まで年間利用できます。

3 「スポット利用」

申込した希望日のみ利用でき、利用した時間分の保育料のお支払いとなります。

※利用方法は月ごとに変更できます。
※現在、ふたばこども園への学童の送迎は予定しておりません。

対象	小学1年生～6年生 ※4年生以上は個別に相談となります。	
利用人数	薬師寺幼稚園：100名 程度 第二薬師寺幼稚園：100名 程度	
保育場所	薬師寺幼稚園：学童棟 第二薬師寺幼稚園：学童棟	
利用時間	平日	学校終了～20:00
	土曜保育	7:00～18:00
	長期休業中	7:00～20:00
登録料	無料（市内在住で保育に欠ける要件を満たす児童） 1000円（上記以外）	
利用料	月極料金 11,000～16,000円 スポット保育料 900～1,200円+基本料 ※要件や利用した月によって異なります。 詳しくは 学童募集要項をご覧ください。	



内木学園の課外教室

内木学園では、延長保育の時間帯に様々な課外教室を行っています。同じ園内で行っているため、保護者の方が送り迎えをしなくても、課外教室のスタッフが課外教室まで送迎してくれます(対応のない課外教室もあります。)課外教室後に延長保育を利用することもできます。詳しくは幼稚園までお問合せください。

体育系	チアダンススクール	■	金	14:15~	年少~年長
	まどかバレエスタジオ	■	水	14:15~	年少~小学生
	カワイサッカー教室	■	火	14:30~	年中~小学生
	カワイ体操教室	■	木・金	木14:15~ 金14:10~	年少~小学生
			月	14:00~	
	カワイ新体操教室	■	火	15:00~	年少~小学生
よーいドン (正課講師による体操)	■	月	14:30~	年少~小学生	
		金	14:20~		
文科系	☆アンビシャス (読み書き計算)	■	月~金	8:30~	年少~年長
			■	月~金	
	☆そろばん教室	■	月~金	15:40~	小学生
			■	月~金	15:40~
	どれみピアノ教室	■	火・金	16:15~	3歳~
	カワイ音楽教室 (ピアノ)	■	月~金	14:15~	年少~小学生
			■	月~金	
	学研プレイルーム	■	月水木	14:10~	年少~年長
	学研スタディルーム	■	月木金	16:15~	小1~小3
	学研科学ルーム	■	火	14:10~	年長
	☆ドリームイングリッシュ	■	月~金	14:05~	年少~年長
			■	月~金	14:05~
	バナナキッズ (英語教室)	■	月	14:10~	年少~小学生
			■	金	14:10~
	造形教室 アートキッチン	■	火	14:20~	年中~小学生
■			木	14:20~	年中~小学生
☆ロボ団 (プログラミング教室)	■	水・土	水16:00~17:00 土9:15~11:15 土13:30~15:30	年長~小学生	

※ 課外教室の内容・時間・場所は年度途中でも変更になる可能性があります。

(令和5年度実績)



内木学園の納付金、延長保育、預かり保育等

納付金一覧は以下のとおりです。(令和5年度実績。令和6年度は変更になる可能性があります。)

	金額	納付時期等	備考
施設維持費	53,000円	年少4月1回のみ	年少4月以降の入園者は入園初月
保育料	市町村が定める額	毎月	銀行引落とし ※満3歳児・1号・2号認定は無料
教育充実費	6,500円	毎月	銀行引落とし 1号・2号認定・満3歳児
施設費(バス費)	朝夕 3,000円 朝のみ 2,000円 ふたばシャトル(朝夕) 2,000円	毎月	銀行引き落とし バス利用の方のみ
給食費	6,000円(1号認定) 7,500円(2号認定)	毎月	1号認定は、長期休業中に預かり保育を利用した場合、給食費1食412円が別途かかります。
父母の会費	1,600円	年1回	(薬師寺・ふたば)父母の会数 (第二薬師寺)全園児
卒園積立金	3,000円	5月~12月(8回) ※年度によって異なります	年長のみ
教材費・制服・体操着	実費	—	—
行事費	実費	—	お泊り保育等
おむつ廃棄料	200円 ※0、1、2歳児対象、満3歳児以上500円	毎月	おむつを使用している子のみ
タオルケットレンタル料	2,200円	毎月	3号認定および 満3歳児延長保育利用の場合
冷・暖房費	無料	—	—
ICカード代	1,000円+消費税	入園時	2枚目以降は600円+消費税

※ 昼寝時に使用するタオルケットは、リネン業者からレンタルしています。
常に清潔なタオルケットを使用することで衛生的な環境を整備しつつ、保護者の負担を軽減することをねらいとしています。

延長保育・土曜保育 (令和5年度実績)

開園日・時間

開園日 月~金曜日 7:00~20:00 (分園は19:00まで) / 土曜日 7:00~18:00
休園日 年末年始(12/29~1/3)、日曜日・祝祭日、その他災害時など必要な場合

		保育提供時間	早朝保育時間	延長保育時間	延長保育料	月極料金	土曜保育
1号	年少以上	9:00~14:00	7:00~8:30	14:30~20:00	100円/時 +基本料	14,000円	受付 なし
	満3歳児		(無料)		400円/時		
2号	保育標準時間	7:00~18:00	—	18:00~20:00	100円/時 +基本料	5,000円	(無料)
	保育短時間	8:00~16:00	7:00~8:00	16:00~20:00	100円/時 +基本料	6,000円	保育提供時間 外は有料
3号	保育標準時間	7:00~18:00	—	18:00~20:00	400円/時	8,000円	(無料)
	保育短時間	8:00~16:00	7:00~8:00	16:00~20:00	400円/時	8,000円	保育提供時間 外は有料

- ・延長保育を利用する場合は、基本保育料以外に延長保育料がかかります。
- ・基本料は一律200円です。延長保育料が月極保育料を超える場合は、自動的に月極料金となります。
- ・土曜保育をご利用の場合は、両親とも所定の勤務証明書をご提出いただきます。
- ・ふたばこども園の延長保育は19:00までとなります。月極料金は5,000円です。
- ・1分単位での延長料金となります。

長期休業中の預かり保育

2・3号認定は通常保育中と同じ時間・保育料となりますが、1号認定は以下の通りです。

		預かり保育時間	預かり保育料	月極料金	給食代
1号	年少以上	7:00~20:00	100円/時+基本料	14,000円	別途 1食412円
	満3歳児		400円/時	28,000円	

- ・長期休業中はバスが運行しておりませんので、保護者の方に送迎していただきます。
- ・体操指導は長期休業中も行っています。
- ・1分単位での延長料金となります。



内木学園のよくあるご質問

1. 内木学園のシンボルマークは、なぜ「てんとうむし」なのですか。

薬師寺幼稚園・第二薬師寺幼稚園など系列園は、すべてシンボルマークがてんとうむしです。皆様もご存知の通り、てんとう虫には常に空を目指して枝をよじ上り、大空高く飛び立っていく習性があります。てんとうむしの様に大きな社会に飛び立っていける人間に育ててほしいと考え、てんとうむしを園のシンボルマークにしました。

2. 毎日、制服で登園して体操着に着替えるのはなぜですか。

内木学園では、子ども達の自立心を養うことやしつけを重視して保育を行っています。毎日着替えを行うことで、自分のことを自分でする、という自立心を育てることが幼児教育を行う上で最も大切なことだと考えています。確かに、入園したばかりの頃は時間もかかりますし、保育者や保護者の方の助けも必要です。着替える時間をとるよりも、体操着で登園して遊ぶ時間を増やした方がよいのでは、というご意見もあるかもしれませんが、遊ぶ時間を10分~20分増やすより、毎日着替えの時間をとり、習慣をつけるほうが将来的に子どものためになると私たちは考えています。3年間継続して行うことで、素早く着替えること、着替えた衣服を畳むこと、自分で考えて整頓することなど、多くのことが身につきます。そして何より心が育ちます。着替えを通して培った自立心が、幼稚園卒園後も子ども達の中で生きていきます。

3. スクールバスについて教えてください。

スクールバスの運行地域は、下野市全域とその近隣地区です。現在は大型バス4台、小型バス3台の計7台で送迎を行っております。園としては、通園バスの運行に支障がない限りはバスでの送迎を行いたいと考えています。下野市以外の地域にお住まいの方の場合は、幼稚園にご相談頂いてバスでの送迎かどうかを判断させていただきます。バスに乗車できる年齢は2歳児以上です。上にご兄弟がいる1歳児も条件によってはご乗車いただけます。バス利用者の割合は、学年の4割程度となっています。

また、サテライト保育を行うふたばこども園では、保護者にふたばこども園まで送迎していただき、薬師寺幼稚園または第二薬師寺幼稚園への通園バスに乗車します。

4. 保護者が参加する行事はどれくらいありますか。

入園式、運動会、発表会、卒園式といった子ども達が主役の大型行事は別として、保護者の方に参加して頂く行事はおおよそ次のようなものがあります。幼稚園としては、ぜひ保護者の皆様にご参加頂いて、子ども達の様子をご覧になって頂きたいと考えています。

(1) 個人面談(年2回)(2回のうち4月の1度は必ず。)	(6) 乳児部保育参観(年5回)(自由)
(2) 親子参観(年1回)(自由)	(7) 子ども祭り(自由)
(3) お子さまの誕生会(自由)	(8) マラソン大会(自由)
(4) 給食试食会(自由)	(9) お礼の会(自由)
(5) 幼児部自由参観(年3回)(自由)	

5. 父母の会(PTA)の活動はどのように行っていますか。大変ではないですか？

当園では、父母の会の活動が保護者の方の負担にならないように配慮して行っています。父母の会の役員を選出方法は基本的に立候補制としています。父母の会の役員となって活動したい、という方に役員をお任せしています。そのため、やりたくないのに役員をやらなければならないということは当園ではありません。また、内容も役員になった方が自分のできる範囲で、負担にならないように行うことになっています。また、父母の会の役員を経験した方の声を聞いてみると「楽しかった」「他のお母さん達と仲良くなれて良かった。」という意見が多いです。「役員」という肩書きのため、責任が重そうと思われがちですが、父母の会はお母さん達が楽しみながら運営して行くというスタイルですので心配はありません。父母の会の活動を通して、皆様の子育てがより楽しく充実したものになるように、と願っています。

AOBA nursery school



あおば保育園 紹介

【住所】〒329-0431

栃木県下野市薬師寺1584-6

【電話】0285-48-5530



創立 平成17年

園長 内海 知恵

クラス数 2歳児1(24名)、1歳児1(24名)

(利用定員) 0歳児1(22名) ※R5年4月現在

職員数 37名

バス利用可(要相談)、完全給食

その他 一時預かり、子育て支援センターゆりかご

子育てサークルてんとうむしキッズ

あおば保育園は0～2歳児のみの低年齢児向け保育園です。生後2ヶ月から2歳児までの幼いお子様をお預かりし、低年齢児にふさわしい保育に特化し、施設・設備も充実しています。薬師寺幼稚園の南隣に隣接しており、幼稚園へのつながりや連携を大切にしながら保育と教育を行っています。乳幼児期のより豊かな成長と、地域の子育て支援に貢献するため、きめこまかな子育て支援を保護者に提供しています。

施設紹介



室内遊び・行事で使える
子育て支援センター「ゆりかご」



園児がかけっこもできる
30mの長く広々とした廊下



園児ごとに丁寧に取り分けて
配膳してくれる給食室



日差しが温かく
木の温もりいっぱいの保育室



クジャク・ポニー・ヤギ・うさぎ
などエサやりを楽しめる動物園



子どもたちが元気よく走り回る
全面芝生の園庭



環境

低年齢児にふさわしい環境として、静かなゆったりとした雰囲気づくりに努めています。木を多く取り入れた木造園舎で、太陽熱を利用した全室床暖房完備です。日差しが温かく、年間を通して過ごしやすい環境となっています。隣接する薬師寺幼稚園の施設・園庭が利用でき、近くの下野薬師寺史跡や田園など自然豊かな風景に触れ四季を感じながらの保育を楽しめます。また、あおば保育園内の子育て支援センターゆりかごも利用でき、いつでも子どもたちが安全で楽しい毎日を過ごせるようにしています。

オゾン殺菌脱臭機を使っての室内の殺菌や空気清浄、おもちゃのアルコール消毒、「るくみ一午睡チェック(心音センサー)」を使って、午睡中の乳幼児突然死症候群(SIDS)防止のための見守り体制を整えるなど、玩具や環境の安全面・衛生面に気を配って、小さなお子様が安心して過ごせるようにしています。



一時預かり保育「かなりや」



求職活動や保護者の方のリフレッシュなど、様々な理由でご利用いただくことができます。掃除・洗濯・買い物等の家事全般や、法事、通院、介護、兄弟の行事、美容室など、どのような理由でもお子様をお預かりしています。

下野市の育児ママ・パパリフレッシュ利用券も使うことができます。詳細はP51の子育て支援のページをご覧ください。



子育て支援センター「ゆりかご」

子育て支援センターゆりかごは、「子どもたちの遊びを広げる場・保護者のふれあいの場・子育ての輪を広げる場・そして、子育ての知恵を広げる場」をモットーに、色々な子育て支援を行っています。

令和3年度からはマタニティ向けイベントも多数用意しています。親子でさまざまな活動に参加していただくことで、この時期ならではの楽しい思い出をたくさん作っていただけますので、ぜひふるってご参加ください。



WAKABA nursery school



わかば保育園 紹介

【住所】〒329-0502

栃木県下野市下古山3025-1

【電話】0285-39-6305

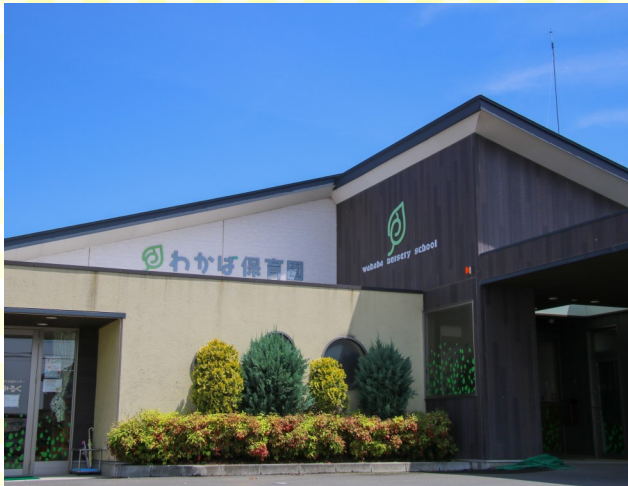

創立 平成25年

園長 町田 昌代

クラス数 5歳児1(17名)・4歳児1(20名)
3歳児1(17名)・2歳児1(16名)
(利用定員) 1歳児1(17名)・0歳児1(13名)

※R5年4月現在

職員数 32名

その他 完全給食、病後児保育、一時預かり、
子育て支援センターみるく

子育てサークルてんとうむしキッズ

わかば保育園は、「石橋地区に新しい保育園を」という下野市の募集により、地域子育ての中心的役割を果たすことを目的に新設されました。保護者の方が出勤する際の利便性と、子どもたちにとってより良い生活環境を求め、宇都宮に程近いのどかな田園風景に位置しています。広々とした園庭や様々な花木や遊具、そして自然豊かで季節を五感で感じられる環境の中で、子どもたちは伸び伸びと体を動かして遊んでいます。また、系列の学校法人内木学園と同様の保育・教育を行い、保育時間の中で、個々に合わせたきめ細やかな幼児教育を受けることができるのが特徴です。

施設紹介

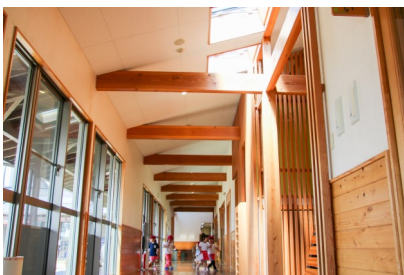

広々とした吹き抜けと木の温もりいっぱいの保育室

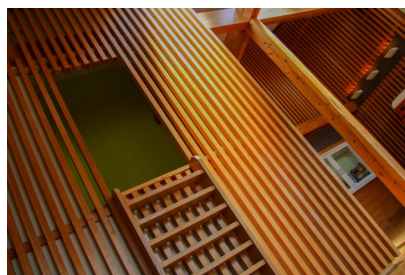

ロフトは子ども達の大好きな隠れ家

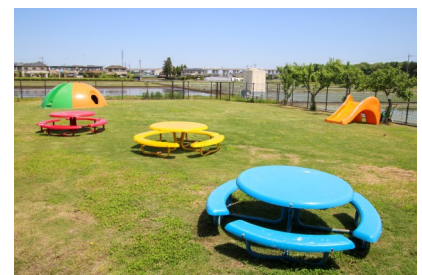

子どもたちが元気に走り回る広い園庭



専属の調理師が作る手作り給食



大人気のドラえもん滑り台

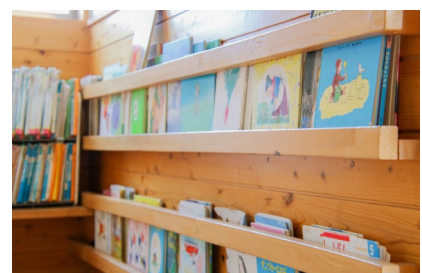

たくさんの絵本が楽しめる絵本コーナー

環境

「木の温もり」にこだわったわかば保育園の園舎は、天窓からは温かな光が差し込み、温かみのある保育室となっています。全室床暖房・冷暖房を完備し、低年齢児も安心して過ごすことができます。保育所設置基準を大きく上回る充実した園舎・園庭を有し、非常に広々としています。夏には屋外プール・スプリンクラーを利用して子どもたちが元気に遊び、芝生の園庭では、四季折々の草花や風景を感じることができます。子どもたちの成長・保育内容の充実ということで、保護者の方との連携を大切に、共に成長を見守りながら保育をしています。また、季節の野菜の収穫や行事に参加し、いろいろな体験や経験を通して子どもたちは集団生活を学んでいます。低年齢児は、「ルクミー午睡チェック(心音センサー)」を使って、午睡中の乳幼児突然死症候群(SIDS)防止の見守り体制を整え、玩具や環境の安全面・衛生面に気を配り、小さなお子様安心して過ごせるようにしています。アットホームな雰囲気、毎日楽しく少人数できめ細やかな指導ができます。



子育て支援センター「みるく」

子育て支援センターみるくは、「子どもたちの遊びを広げる場・保護者のふれあいの場・子育ての輪を広げる場・そして、子育ての知恵を広げる場」をモットーに、色々な子育て支援を行っています。親子でさまざまな活動に参加していただくことで、この時期ならではの楽しい思い出をたくさん作っていただくことができます。毎月の活動では、ゆりかごとは違う親子で楽しめる活動や妊婦さんが参加できる活動を行っています。ふるってご参加ください。

対象	小学校就学前のお子様まで
利用時間	9:00~15:30(月~金)
利用料	無料(イベントによっては実費)
登録料	200円(名札代)



一時預かり保育「うぐいす」

求職活動や保護者の方のリフレッシュなど、様々な理由でご利用いただくことができます。掃除・洗濯・買い物等の家事全般や、法事、通院、介護、兄弟の行事、美容室など、どのような理由でもお子様をお預かりしています。

下野市の育児ママ・パパリフレッシュ利用券も使うことができます。詳細はP51の子育て支援のページをご覧ください。



病児保育「スマイル」

病児保育「スマイル」は、病気やケガなどで保育園や幼稚園、学校に行けず、また、保護者による保育が困難な場合にお預かりする施設です。

1日の利用者は最大7人と限定しており、看護師が対応しますので安心してご利用いただけます。

詳しくは、子育て支援事業、病児・病後児保育のページをご覧ください。



nintei MIRAI kodomo-en



認定みらいこども園 紹介

【住所】〒329-0433

栃木県下野緑2丁目3292-1

【電話】0285-38-6123



創立	平成31年 運営開始
園長	古賀 洋子
クラス数 (利用定員)	5歳児1(10名)・4歳児1(15名) 3歳児1(12名) 満3歳児・2歳児1(20名) 1歳児(16名)・0歳児(12名) ※R5年4月現在
職員数	20名
その他	完全給食、延長保育、 一時預かり保育、病後児保育

薬師寺保育園が下野市緑2丁目に移転し、令和4年に認定みらいこども園となりました。弟妹が生まれても、卒園まで安心して子どもを預けていただくことができるようになりました。JR宇都宮線沿いにあるため電車の往来を楽しみながら、落ち着いた静かな環境の中で教育・保育を受けることができます。戸外遊びや野菜の収穫・姉妹園との合同行事が充実しており、広い園庭を存分に楽しめる環境です。音楽指導や英語遊びなども保育に取り入れ、様々な活動をしながら一人ひとりの個性を大切にする保育を行っています。

施設紹介



月1度の誕生会では様々なイベントを楽しんでいます。



広い園庭で楽しめる野菜栽培と収穫



蔵書が充実！たっぷり読める図書室



音響完備の大ホールから見える電車は圧巻！



季節折々の給食を楽しませてもらえる給食室



広々とした園庭ではダイナミックな遊びができます。



環境

木の温もりを感じられる木造園舎で、2階建ての広々とした空間です。また、広い園庭では、全面芝生化を予定しており、植栽や遊具に力を入れ、四季折々の季節を感じながら身体を使った遊びが展開できるように進めています。新園舎ではこれまでにはなかった図書室を新設し、子どもたちが絵本に親しめる環境になっています。また、広々とした大ホールや開放的なデッキがあり、自然と異年齢交流が生まれたり、友達との関わりが生まれる園舎となっています。



一時預かり保育「あひるぐみ」



求職活動や保護者の方のリフレッシュなど、様々な理由でご利用いただくことができます。掃除・洗濯・買い物等の家事全般や、法事、通院、介護、兄弟の行事、美容室など、どのような理由でもお子様をお預かりしています。

下野市の育児ママ・パパリフレッシュ利用券も使うことができます。詳細はP51の子育て支援のページをご覧ください。



病後児保育「あおぞら」

病後児保育「あおぞら」は、病気の急性期にあるお子さんを一時的にお預かりするものです。1日の利用者は最大1~2名と限定しており、看護師が対応しますので安心してご利用いただけます。

詳しくは、子育て支援事業、病児・病後児保育のページをご覧ください。



KOGANEI nursery school



こがねい保育園 紹介

【住所】〒329-0414

栃木県下野市小金井1249-1

【電話】0285-44-3377



創立	令和4年
園長	金澤 久恵
クラス数 (利用定員)	5歳児1(8名)・4歳児1(12名) 3歳児1(13名)・2歳児1(18名) 1歳児1(18名)・0歳児1(11名) ※R5年4月現在
職員数	21名
その他	延長保育、おむつ廃棄選択制、 給食選択制、タオルケット選択制

こがねい保育園は、下野市立こがねい保育園の民営化を受けて、令和4年から運営している園です。下野市役所の近くの、田畑が続くのどかな立地にあります。90名まで収容できる園舎と広々とした園庭があり、のびのびと一人一人に手厚い保育を展開しています。従来から続く野菜栽培と自由遊びといったこがねい保育園の特長を伸ばしつつ旧公立保育園ならではの伝統と習慣を大切にしながら、今後も、姉妹園との合同行事や収穫体験・園外行事など内木会の良さをプラスしていきます。

施設紹介



吹き抜けの天井で
開放感あふれる遊戯室



園児が手をつないでお散歩
ごっこができる廊下



園児ごとに丁寧に取り分けて
配膳してくれる給食室



日差しが温かく
木の温もりいっぱい
の保育室



こどもたちがのびのびと
駆け回れる広い園庭



こどもたちが大好きな本で
あふれる絵本コーナー



環境

園舎は公立保育園の建物を引き続き使用しており、建物や備品に木材をふんだんに使っているのが特長です。どの保育室にも天窓があるため、とても明るく落ち着いた雰囲気となっています。保育室は、職員室の隣で目の届きやすい0歳児から5歳児まで保育室が学年順に並んでおり、こどもの成長に応じて遊具や机椅子が配置されています。保育室のテラスからは園庭に直接出られ、日差しをたくさん浴びながら園庭で元気よく遊ぶことができます。

令和4年には園庭の全面芝生化を行い、夏場に大きなプールやスプリングラー遊びを存分に楽しみました。令和5年には、園舎南側のこがねい里山を整備し、子ども主体の幅広い遊びが展開できる「わくわくできる環境」を作っていきます。



ここに注目！

こがねい保育園・みらいこども園

自由でのびのび戸外遊びや自然体験が多い！
旧公立保育園ならではの行事の多さ！

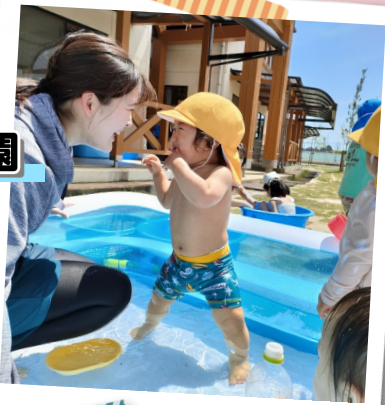

自由でのびのびと！



祖父母参観

地域の子育て中の皆様に園庭開放を行っています！

認定こども園と保育園を含めた下野市内7園と宇都宮市内3園で園庭開放を行います！

ぜひお子様やお友達と一緒に広々とした園庭で、楽しく遊んでくださいね。園それぞれの個性がありますので、ぜひいろいろな園に遊びに来てくださいね！皆様のお越しをお待ちしています♪



園庭開放の詳細・予約はこちらから

YOTSUBA nursery school

上横田よつば保育園 紹介

【住所】〒321-0104

栃木県宇都宮市台新田1-2-5

【電話】028-666-8383



創立	平成26年
園長	伊澤 史江
クラス数 (利用定員)	5歳児1(20名)・4歳児1(20名) 3歳児1(20名)・2歳児1(20名) 1歳児1(20名)・0歳児1(10名)
	※R5年4月現在
職員数	35名
その他	完全給食、延長保育(20時まで)、 一時預かり保育

上横田よつば保育園は宇都宮市立上横田保育園の民営化を受けて平成26年に誕生しました。40年の間、地域の保育・子育てを支えてきた上横田保育園の伝統を引き継ぎ、地域に根ざし地域に愛される保育園を目指します。幼児組からは「体操」「文字書き」「鍵盤ハーモニカ」に取り組み、子どもたちの持つ生まれた可能性を引き出し、「頑張ることの大切さ」「諦めない粘り強い心」を身につけられるよう保育をしています。

施設紹介



広く照明・音響設備の
整った大ホール

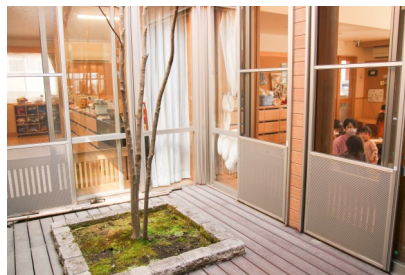

保育室からすぐに出られ
景色を望める中庭



園児が身近に感じられる
おいしい給食室

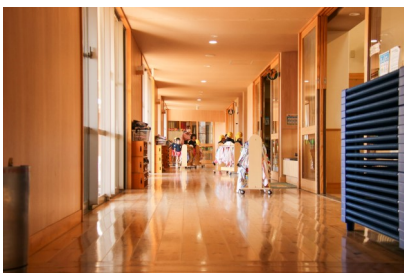

木の温もりを感じる
全面床暖房の保育室



園児に大人気の恐竜型の
大型アスレチック遊具



たくさん走り回り十分な
広さと遊具を有する園庭

環境

宇都宮市の南に位置し、国道4号線のすぐそばにあり、通勤に非常に便利な立地にあります。建物や備品に木材をふんだんに使った「子どもに優しい施設」です。エアコンと深夜電力を利用した床暖房を完備しています。南に面した園庭は太陽が降り注ぎ、とても明るく気持ちがいい場所で子どもたちに大人気です。朝一番で幼児組がマラソンを行い、午前の早いうちは乳児組が園庭遊び、(幼児組は文字書き、体操、鍵盤ハーモニカ)、そのあと幼児組が園庭遊び(乳児組は給食、午睡)と一日中絶えず子どもたちの笑顔と笑い声が響いています。0歳児と1歳児の保育室の間には中庭があり、春は気持ちの良い緑が楽しめ、夏は水遊び、秋は紅葉、冬はライトアップと1年間季節の変化を楽しんでいます。



一時預かり保育 「ひばりぐみ」

一時預かり保育「ひばりぐみ」は、1歳児～3歳児を対象に、求職活動や保護者の方のリフレッシュなど、様々な理由でご利用いただくことができます。掃除・洗濯・買い物等の家事全般や、法事、通院、介護、兄弟の行事、美容室など、どのような理由でもお子様をお預かりしています。子育てはとても楽しいものですが、時には疲れも溜まるものです。時々リフレッシュして気持ちをリセットし、心に余裕をもってお子様と向き合うことで、子育てを楽しんでいただきたいと思います。

宇都宮市一時預かり事業利用料補助事業(多子世帯支援)の対象施設になっており、18歳未満のお子様を3人以上養育されている子育て家庭の方が施設を利用した場合、全額が補助されます。

詳細はP51の子育て支援のページをご覧ください。



MITSUBA nursery school

上横田よつば保育園 分園



みつば保育園 紹介

【住所】〒321-0131

栃木県宇都宮市宮の内1-12-4

【電話】028-678-9883



創立	平成30年
園長	伊澤 史江
クラス数 (利用定員)	5歳児1(5名)・4歳児1(5名) 3歳児1(5名)・2歳児1(5名) 1歳児1(5名)・0歳児1(5名)
	※R5年4月現在
職員数	23名
その他	完全給食、延長保育(19時まで) 一時預かり保育

平成30年に開園したばかりの新しい保育園です。上横田よつば保育園の分園で、本園と連携を取りながら保育を進めています。広くゆとりのある園舎となっており、90名が収容可能となっています。本園と同じく、幼児組から「体操」「文字書き」「鍵盤ハーモニカ」に取り組み、子どもたちの持って生まれた可能性を引き出し、「頑張ることの大切さ」「諦めない粘り強い心」を身につけられるよう保育をしています。

施設紹介

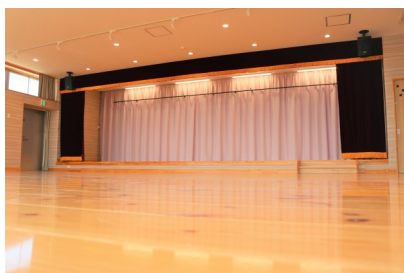

照明・音響設備が整った
大ホール



木の温かみを感じる床暖房
冷暖房完備のきれいな保育室



水遊びをたくさん楽しめる
2階テラスのプール

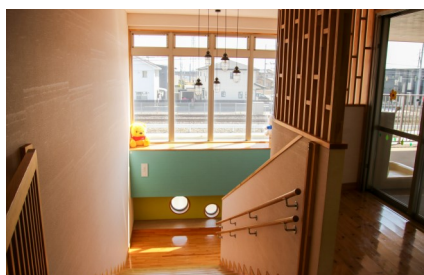

2階から望める園児が楽しみの
電車の走行風景

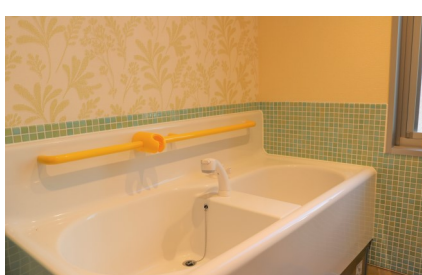

0歳児にも安心・安全の
清潔な浴室

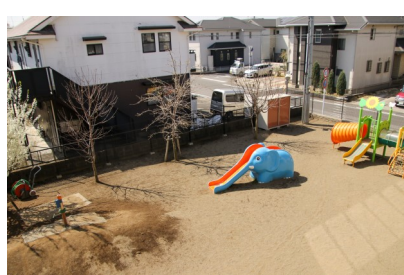

マラソンや遊具遊びのできる
広い園庭



環境

国道4号線と環状線が近く、通勤に便利な立地です。住宅街に位置し、非常に静かな環境で、公園もすぐ近くにありま。園舎は2階建てで2階テラスからはJR宇都宮線がよく見え、電車が通ると子どもたちは大はしゃぎしています。夏場には、2階テラスにプールを設置し、思いっきりプール遊びを楽しんでいます。子どもたちの大好きな場所です。また、みつば保育園は玄関横に給食室があり、調理師が給食を作っている様子がよく見えます。1, 2歳の子ども達も興味津々でのぞき込んだりしています。姉妹園の農園に収穫体験に行くほか、園でもトマトやキュウリの栽培を行なっており、食育にも力を入れています。低年齢児から過ごす施設ですので、階段の上下には柵や玄関にはオートロックを設置し、落下事故のない低いベッドを使用しています。0歳児は、心音センサーを使用して午睡の見守りをするなど安全対策に気を付けています。

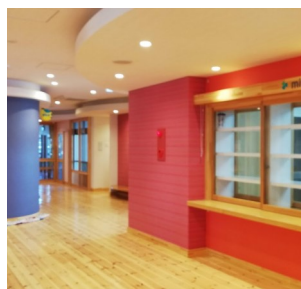

一時預かり保育「つばめぐみ」

一時預かり保育「つばめぐみ」は、求職活動や保護者の方のリフレッシュなど、様々な理由でご利用いただくことができます。おうちでの遊びに飽きてしまったとき、思いっきり砂遊びや水遊びを経験させたい、同じ年ごろの子ども達とのかかわりを持たせたい、幼稚園の夏休みの間の預かりなど様々な理由でのお預かりを受けています。お気軽に遊びに来てください。

宇都宮市一時預かり事業利用料補助事業(多子世帯支援)の対象施設になっており、18歳未満のお子様を3人以上養育されている子育て家庭の方が施設を利用した場合、全額が補助されます。

詳細はP51の子育て支援のページをご覧ください。



SUZURAN nursery school

上横田よつば保育園 第二分園



すずらん保育園 紹介

【住所】〒321-0104

栃木県宇都宮市台新田1-9-17

【電話】028-678-9580



創立	令和4年
園長	伊澤 史江
クラス数 (利用定員)	5歳児1(10名)・4歳児1(10名) 3歳児1(10名)・2歳児1(7名) 1歳児1(7名)・0歳児1(6名) ※R5年4月現在
職員数	18名
その他	延長保育、一時預かり

すずらん保育園は、上横田よつば保育園の第二分園として令和4年7月に開園しました。開園から日が浅いこともあり、広くゆとりのある園舎で少人数のアットホームな保育を展開しています。姉妹園との合同行事や自然体験・収穫体験、園外行事など、内木会ならではの活動がたくさん経験できるうえ、幼児組になると、本園の上横田よつば保育園と同様に体操指導や文字書き・音楽指導・英語遊びが始まります。園児一人一人の成長を見守り本園との連携を進めながら、より良い保育・行事を目指していきます。

施設紹介



仕切りを取り払うと用途が広がる3・4・5歳児室



園児が身近に感じられるおいしい給食室



水遊びをたくさん楽しめるプール



園庭に直接出られる広く長いテラス



木の温もりを感じられる全面暖房の保育室



のびのびと遊べる園庭は令和5年度前面緑化予定



環境

上横田よつば保育園の東側に隣接しており、早朝保育・延長保育や遊具の利用などで、互いに行き来しながら連携して保育を行っています。建物や備品に木材をふんだんに使った「子どもに優しい施設」です。エアコン・床暖房を完備した保育室は0歳児から5歳児までが年齢ごとに続いており、どの保育室からも広く長いデッキから直接園庭に遊びに行けるようになっています。3・4・5歳児室は仕切りをなくせば、音響設備が完備された大ホールへと変身し、様々な用途で使用することができます。令和5年には園庭の全面緑化を行い、大きなプールやスプリンクラー遊びができるよう整備を進めていきます。年上や年下と同年齢に限らず交流ができるため、子ども同士の交流の幅が広がり、思いやりや助け合いを学びながら成長していける園です。



一時預かり保育 「おおるりぐみ」

一時預かり保育「おおるり」は、0歳児を対象に、求職活動や保護者の方のリフレッシュなど、様々な理由でご利用いただくことができます。掃除・洗濯・買い物等の家事全般や、法事、通院、介護、兄弟の行事、美容室など、どのような理由でもお子様をお預かりしています。

宇都宮市一時預かり事業利用料補助事業(多子世帯支援)の対象施設になっており、18歳未満のお子様を3人以上養育されている子育て家庭の方が施設を利用した場合、全額が補助されます。

詳細はP51の子育て支援のページをご覧ください。



NANO HANA nursery school

企業主導型保育園



なのはな保育園 紹介



創立	令和3年
園長	内木 大輔
クラス数 (利用定員)	0～2歳児1(12名) ※R5年4月現在 0～2歳児の最大12名が合同保育
職員数	8名
その他	完全給食、延長保育 一時預かり保育、病児保育

なのはな保育園は、令和3年5月に企業主導型保育園として開園しました。みつば保育園に隣接する一般家庭を改装した室内は、少人数ならではのアットホームな雰囲気、家庭により近い環境で保育を行えます。

企業主導型保育園ですが、地域貢献のため地域の子どもも積極的に受け入れています。少人数で手厚く保育できることが最大のメリットです。保育料も低額に抑えており、18時までの利用であれば、保育料10,000円(企業負担金有)または15,000円(企業負担金なし)です。

施設紹介



病児保育



木の温かみを感じる床暖房
冷暖房完備の保育室



個々のペースで過ごせるよう
整った生活環境

対象	満1歳～満9歳
利用時間	8:30～17:30(月～金) ※事前登録が必要
利用料	保育料 1日2000円
登録料	1000円

なのはな保育園の病児保育は、子どもが病気やケガなどで保育園や幼稚園・学校に行けず、また、保護者による保育が困難な場合に、お子様を一時的にお預かりする施設です。お子さんの病気は思ってもみないタイミングで発症するものです。仕事を急に休めない。そんな時はぜひ、なのはな保育園の病児保育をご利用ください。病気が治っていない場合でも、症状がある程度落ち着いていれば、経験豊富な専任看護師が個々のリズムに合わせ、安心してゆっくり過ごせる看護・保育を行います。病気(かぜ、中耳炎等)、感染性の病気(インフルエンザ、おたふく、RSウイルス等)、やけど、骨折等のけがのお子様をお預かりします。お預かりできない病気、症状もありますので、まずはお気軽にご相談ください。



内木会の納付金等

納付金一覧は以下のとおりです。(令和5年度実績。令和6年度は変更になる可能性があります。)

		金額	納付時期等	備考
保育料		無料(2号認定) 市町村が定めた利用者負担額(3号)	毎月	銀行引落とし
給食費		主食費3,000円(2号認定) 副食費4,500円(2号認定) 無料(3号認定)	毎月	銀行引落とし
教材費		実費	—	—
行事費		実費	—	お泊り保育等
体操着代		実費	—	使用する園のみ
おむつ廃棄料	下野市	0~2歳児 200円	毎月	おむつを使用している子のみ
		満3歳児以上 500円		
	宇都宮市	0~2歳児 0円		
		満3歳児以上 500円		
タオルケットレンタル料		2,200円	毎月	3号認定のみ
冷・暖房費		無料	—	—
ICカード代		1,000円+消費税	入園時	2枚目以降は600円+消費税

- ※ 入園にあたっては、体操着(3歳児以上)、教材(鍵盤ハーモニカ、はさみ、クレヨン、絵具、のり等)を購入していただく必要があります。
- ※ 教材は、保育園指定のものに限ります。指定のものであれば、兄弟などからのお下がりを使用していただいて問題ありません。
- ※ 昼寝時に使用するタオルケットは、リネン業者からレンタルしています。常に清潔なタオルケットを使用することで衛生的な環境を整備しつつ、保護者の負担を軽減することをねらいとしています。
- ※ 延長保育を利用した場合は、上記の費用の他に延長保育料がかかります。

<保育料無償化>

- ※ 保育料は、2号認定(3歳児~5歳児)が無料になります。
- ※ 副食費免除は、2号認定の第1~第4階層(第1子・2子)、第5~8階層(第3子以降)です。



認定みらいこども園 長期休業中の預かり保育

2・3号認定は通常保育中と同じ時間・保育料となりますが、1号認定は以下の通りです。

		預かり保育時間	預かり保育料	月極料金	給食代
1号	年少以上	7:00~19:00	100円/時+基本料	14,000円	別途 1食412円
	満3歳児		400円/時	28,000円	

・1分単位での延長料金となります。

延長保育・預かり保育

学級編成時間や標準保育時間の終了後も、就労等によりお迎えが難しい場合があります。そのようなときでも、子どもには安心して過ごせる生活の場が必要です。延長保育は、0歳児～5歳児までの園児が兄弟のように関わりをもち、大きい子が小さい子の面倒を見るなど、子ども同士の縦のつながりが強まり独自の教育効果が期待できます。また、同学年の違うクラスの子と関わりをもち交友関係を広げることができるなどのメリットもあります。土曜日の保育(土曜保育)は、あおば保育園か上横田よつば保育園での保育となります。延長保育や預かり保育は、受付連絡システム「えんとつ」にて受付しています。

延長保育・土曜保育

開園日・時間

開園日 月～金曜日 7:00～20:00(または19:00) / 土曜日 7:00～18:00
休園日 年末年始(12/29～1/3)、日曜日・祝祭日、その他災害時など必要な場合

■ あおば保育園		保育提供時間	早朝保育時間	延長保育時間	延長保育料	月極(上限)料金
3号	保育標準時間	7:00～18:00	—	18:00～20:00	400円/時	8,000円
	保育短時間	8:00～16:00	7:00～8:00	16:00～20:00	400円/時	8,000円

■ わかば保育園		保育提供時間	早朝保育時間	延長保育時間	延長保育料	月極(上限)料金
2号	保育標準時間	7:00～18:00	—	18:00～20:00	400円/時	8,000円
3号	保育短時間	8:00～16:00	7:00～8:00	16:00～20:00	400円/時	8,000円

■ みらいこども園		保育提供時間	早朝保育時間	延長保育時間	延長保育料	月極(上限)料金
1号	年少以上	9:00～14:00	7:00～8:30 (無料)	14:30～19:00	100円/時 +基本料	14,000円
	満3歳児				400円/時	28,000円
2号	保育標準時間	7:00～18:00	—	18:00～19:00	300円/回	3,000円
3号	保育短時間	8:00～16:00	7:00～8:00	16:00～18:00 18:00～19:00	200円/回 300円/回	1,500円 3,000円

■ こがねい保育園		保育提供時間	早朝保育時間	延長保育時間	延長保育料	月極(上限)料金
2号	保育標準時間	7:00～18:00	—	18:00～19:00	300円/回	3,000円
3号	保育短時間	8:30～16:30	7:00～8:30	16:30～18:00 18:00～19:00	200円/回 300円/回	1,500円 3,000円

■ 上横田よつば保育園		保育提供時間	早朝保育時間	延長保育時間	延長保育料	月極料金 ～19:00	月極料金 ～20:00
2号	保育標準時間	7:00～18:00	—	18:00～20:00	400円/時	4,000円	8,000円
3号	保育短時間	8:00～15:00	7:00～8:00	15:00～20:00	400円/時	8,000円	12,000円

※1度でも19:00を過ぎる利用があった場合は、月極料金は～20:00の金額となります。

■ みつば保育園		保育提供時間	早朝保育時間	延長保育時間	延長保育料	月極(上限)料金
2号	保育標準時間	7:00～18:00	—	18:00～19:00	400円/時	4,000円
3号	保育短時間	8:00～15:00	7:00～8:00	15:00～19:00	400円/時	8,000円

■ すずらん保育園		保育提供時間	早朝保育時間	延長保育時間	延長保育料	月極料金 ～19:00	月極料金 ～20:00
2号	保育標準時間	7:00～18:00	—	18:00～20:00	400円/時	4,000円	8,000円
3号	保育短時間	8:00～15:00	7:00～8:00	15:00～20:00	400円/時	8,000円	12,000円

・延長保育を利用する場合は、基本保育料以外に上記の延長保育料がかかります。
・1分単位で延長料金をいただいております。
・令和5年度以降は変更になる可能性があります。

内木会のよくあるご質問



1. 内木会のシンボルマークは、なぜ「てんとうむし」なのですか。

系列園は、すべてシンボルマークがてんとうむしです。皆様もご存知の通り、てんとう虫には常に空を目指して枝をよじ上り、大空高く飛び立っていく習性があります。てんとうむしの様に大きな社会に飛び立っていける人間に育ててほしいと考え、てんとうむしを園のシンボルマークにしました。

2. 近所の子が違う幼稚園・保育園に通っているのに、家に帰ってから遊ばなくなってしまうのではないかと心配です。

当然のご心配だと思います。しかし、そういうお子様の家での生活ぶりを調べてみますと、園で多くの子と遊べる子は、全く問題なく近所の友達の中に入っていくことができます。園で友達と遊べない子は、家に帰っても仲間に入ることができません。しかし保育園での交友関係に幅が出てくると、それが自信になって家でも変わってきます。

内木会では、自分の気持ちを伝えながらも、どんな友達とも協調して遊べる子を目指しています。その力があれば、子ども達はすぐに友達を増やせるものです。小学校でも、ほとんどの子が1週間以内に他園から来た子どもとも友達になっています。むしろとまどいは保護者の方にあるようで、当会ではその子の社会性の育ちこそが重要であると考えています。

3. 保護者が参加する行事はどれくらいありますか。

入園式、運動会、発表会、卒園式といった子ども達が主役の大型行事は別として、保護者の方に参加して頂く行事はおおよそ次のようなものがあります。園としては、ぜひ保護者の皆様にご参加頂いて、子ども達の様子をご覧になって頂きたいと考えています。

- (1) 個人面談（年2回）（2回のうち4月の1度は必ず。）
- (2) 保育参観（年5回）自由参加
- (3) 子ども祭り 自由参加

4. 先生方がお揃いのユニホームを着ていますが、なぜですか？

先生方は皆、お揃いのユニホームを着て保育を行っています。戸外保育や制作の際に汚れを気にせずに保育・遊びに熱中し、いつでも子ども達と一緒に思いっきり遊ぶことができるように、ユニホームを用意しています。その他、園外保育に出かけた際にも、子ども達が先生を見つけやすくなる等のメリットもあります。





内木学園・内木会の特色ある教育カリキュラム

当園では、教育目標に基づき、様々な特色ある教育カリキュラムをご用意しています。

幼児期は脳の発達の盛んな時期であり、様々な研究により運動神経や音感の獲得に最適な時期であることが分かっています。運動神経を司る小脳は8歳までに成人の90%近くになります。この時期に多様な運動を行うことが運動能力を高める上で重要です。運動神経は遺伝ではなく、生育環境によって決まるのです。(遺伝の影響は20~30%と言われています。)体操指導や音楽指導では、技を出来るようにすること、曲を弾けるようにすることももちろん大切です。けれども、それ以上に「好きにすること」「楽しむこと」を大切にしています。「好き」という気持ちは、生涯を通じてそれらに親しみ、健康で豊かな生活をおくる基礎です。

体操指導

Gymnastics
instruction

幼児期に
運動神経と

「頑張る心」を育む



●毎日30分の体操指導を行います。

毎日継続して体操指導を行うことで、運動に親しむ習慣が身に付き、運動能力を高めることができます。何より大切にしているのは、子どもたちの「心」を育むことです。体操指導の時間では、怪我につながる危険もあるため、常に集中して先生の話聞き、周囲の状況をよく見て体操に取り組むように指導しています。また、新しい技に挑戦するときには強い心が必要となります。毎日の実体験から、継続して取り組むことの大切さを知り、「どの子もできる！」の信念のもと、粘り強く頑張る気持ちが培われるよう指導しています。

●週1回、専門の体操指導者による指導を受けます。

専門の体操指導を受けて、体の柔軟性やバランス感覚、基礎体力を育てブリッジや側転、前方回転、三点倒立、逆立ち歩きなどの技に挑戦します。毎日指導をしている担任と連携を取りながら、その子に合った体操を進めます。始めはなかなか上手にできませんが、先生からの指導や友達との教え合いを通して技を磨くとともに、コミュニケーション能力を育てていきます。



●目標を設定し、それに向けて努力します。

運動会や発表会などで披露する技を決め、それらの目標に向けて、友達や先生を手本にしながら頑張れるよう声掛けを行っています。

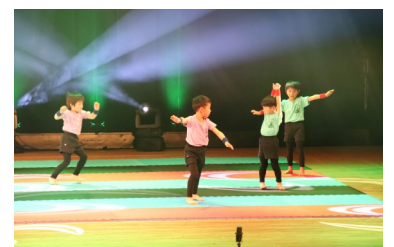

※薬師寺幼稚園では、体操指導者による指導を週2回受けています。
※認定みらいこども園・こがねい保育園では、週1回程度の体操指導を行っています。

音楽指導

Music
instruction

幼児期に音感と
「粘り強く
取り組む心」を育む



●毎日30分の音楽指導(鍵盤ハーモニカ)を行います。

幼児期は、最も音感を身に付けやすい時期です。朝の会や帰りの会での発声練習や月の歌の斉唱のほかに、毎日30分鍵盤ハーモニカに取り組むことで、音感を身につけること、「音楽が好き」という気持ちを育むことを目指しています。簡単な音遊びから始めて、様々な楽曲を通して息の吐きだし方や指使いを学んでいきます。毎日続けていくうちに、いつの間にか上達し上手に弾けるようになります。※乳児部は2歳児から行います。

●小さなステップアップが大きな成長につながります。

簡単な曲から難しい曲になるよう、学年ごとに数十曲の楽譜を用意しています。子どもたちは自分で楽譜を読み、指使いを練習していくことで弾けるようになります。どこでつまづくかはその子によって違います。音楽指導の先生や担任の先生が、その子の力に合わせて教え方を工夫するので、毎日練習していくうちに弾けるようになります。曲が弾けるようになったら、新しい曲へステップアップします。こうして、自分で進んで練習することの大切さを実感することができます。

●目標を設定し、それに向けて努力します。

誕生会や発表会などで、鍵盤ハーモニカはの練習の成果を披露します。どの程度弾けるようになりたいかと自分なりに目標を設定し、友だちや先生を手本にしながら頑張れるよう声掛けを行っています。



英語レッスン

English
conversation

幼児期に
正しい発音と
積極性を育む



●ネイティブの英語講師による英語レッスンで英語に親しんでいます。 ※全11園実施

令和2年度から、新学習指導要領にもとづいて小3・4年生は英語遊び、小5年生から英語が正式な科目として実施されています。脳の発達の盛んな幼児期に正しい発音にたくさん触れることは、今後、英語理解を深める上で重要なポイントとなります。

当園では、令和2年度から専任のネイティブ&バイリンガルの英語講師を雇用し、英語レッスンをスタートしました。園によって実施する曜日や学年は異なりますが、おおむね1回25分程度のレッスンを月2回～週2回程度行っています。レッスンでは、ゲーム感覚で楽しみながら英語を使い、コミュニケーションの基本や単語、表現を覚えられるようにしています。

文字書き

Writing &
Calculation

学ぶ喜びを感じ
自ら学習する習慣
を身につける



●たくさんの物語に触れ、保育に文字書きを取り入れています。

子どもたちには幼いうちから絵本や本に親しんでもらいたいという思いがあります。当法人の保育では、乳児期からたくさんの絵本の読み聞かせを取り入れ、どんどん言葉や物語に触れるようにしています。幼児部においても絵本や紙芝居の読み聞かせや絵本の貸し出しを行っています。それを通して文字への関心が高まり、「自分で絵本を読みたい」、「文字を書きたい」という気持ちが芽生えます。園では、敬老の日の感謝の手紙やゆうびんやさんごっこで、大好きなおじいちゃんおばあちゃん、友達や先生に手紙を書きます。また、通常保育の時間に文字書き・計算に取り組む時間を設けています。1回30分を毎日続けています。なかなかご家庭で文字書き指導の時間を取ることは難しいですが、園で過ごす時間の中で、たくさんの文字や物語に触れ、学ぶ喜びを感じ、自分から積極的に学習できる子どもに成長してほしいと思っています。

※薬師寺幼稚園は、文字書き指導を希望される方は課外教室「アンビシャス」で取り組むことができます。

※ふたばこども園・あおば保育園では文字書き指導を実施していません。

自然体験

Nature
Experience

四季を感じ
収穫する喜びを
味わう



●恵まれた自然を利用した自然体験・収穫体験ができます

当法人の園の多くは、周囲は起伏に富み、日本の四季を感じさせてくれる田園・畑・林が続いています。

園には、広い畑があり、毎年ジャガイモとサツマイモ、タケノコ、大根、玉ねぎなどの野菜を栽培し、子どもたちが収穫を体験できるようにしています。また、約3,465㎡の里山(自然林)では、アスレチックやガーデンテーブルが設置されていて、子どもたちが楽しく遊べます。園庭では、四季折々の美しさを見せる樹木や果樹があり、戸外遊びを楽しんでいます。いちご狩り、りんご狩り、ぶどう狩りでは、提携する果樹園へ行き収穫を楽しみます。友達と一緒に収穫した野菜や果物が、ご家庭でどんな料理になるのかと楽しい話題となっています。

●命の温かさを感じる身近な動物園があります

薬師寺幼稚園西側に、約1,980㎡の動物園があり、ロバ、ポニー、ミニチュアホース、ヤギ、クジャク、うさぎ、ニワトリなどを飼育しています。第二薬師寺幼稚園でもうさぎを飼育しています。子どもたちは散歩や自由遊びの時間に動物たちとの触れ合いや餌やりを楽しみ、伸び伸びと遊んでいます。親しみをもって動物に接することができ、命の大切さを感じられる豊かな感性をもった子どもに育ててほしいと思っています。

制作

Making &
Drawing

自然や四季の
美しさを感じ取り
創造する力を育む



●乳児期から、つくる喜びや創造する楽しさを味わえるようにしています

人間の感性や情緒が発達する時期に、感性を働かせたり、仲間と協力して作ったりする喜びを味わえることは、将来、創造性の原動力となります。当園では、月の制作や季節の制作など、様々な種類の制作を保育に取り入れています。指先の発達を促されるとともに、色々な材料や道具に触れることができます。造形的な創造活動の基礎的な能力を培い、豊かな情操を養います。そして、1年間で作った制作物は、ひとつの制作帳にまとめ、ご家庭に持ち帰りますので、子どもの成長が見られる素敵な記念品になります。また、平成30年度より、下野教育美術展への出品も始めました。「制作が大好き」そんな子どもたちを育てたいと考えています。



1日の流れ

1日の流れは、園や季節・行事・学年により違いがありますが、おおむね以下の通りです。

	1号認定	2号認定	3号認定
7:00	早朝保育 随時登園・室内遊び		
8:30	随時登園 自由遊び	随時登園 自由遊び	各保育室へ
9:00			朝の会
9:30	朝の会	朝の会	おやつ
10:00	午前の活動	午前の活動	午前の活動
10:30			排泄・手洗い
11:00	排泄・手洗い	排泄・手洗い	給食
11:30	給食	給食	着替え・排泄
12:00	給食	給食	午睡
12:30	午後の活動	午後の活動	
13:00	帰りの会	休憩	起床・検温
13:30		自由遊び	おやつ
14:00	降園・延長保育	排泄・手洗い	おやつ
14:30	おやつ	おやつ	おやつ
15:00	自由遊び	帰りの準備	帰りの準備
15:30		帰りの準備	午後の活動
16:00		帰りの会	排泄・手洗い
16:30		自由遊び	帰りの会
17:00		随時降園・合同保育	
17:30			
20:00	最終降園時刻		

朝の支度は、0、1歳児は保護者と一緒に、2歳児は子ども自身が行います。登園した園児は各保育室に移動するまで楽しく室内で遊びます。

各保育室で朝の会を行います。(出席確認、朝の歌、立腰、読み聞かせ等)立腰は、子ども達の姿勢を正し、一人ひとりの体調を確認することにも役立ち、毎日続けることで集中力が身につきます。

午前おやつは牛乳や小魚、野菜スティックなどを提供しています。午前(乳児のみ)と午後のおやつでは、栄養を考えた手作りを給食室が提供します。

幼児部では主に体操指導・音楽指導などを行っています。その他、月ごとの制作や自由遊び、文字書きなどもあります。また、行事や野菜の収穫で園外に出かけることもあります。乳児部では集会や屋内外の遊び、散歩、制作など、保育士が日々工夫を凝らして保育しています。

配膳当番は子ども達に大人気!調理師さんが作った温かくおいしい給食をお腹いっぱい食べます。

年齢によって異なりますが約2時間しっかりと眠り、午後の活動のためにエネルギーを備えます。進級を見据えて徐々に午睡時間を短くしていきます。

帰りの会と自由遊びの順は園ごとに異なります。

皆で今日1日を振り返り、明日の保育への期待を高めます。手遊び、読み聞かせ、帰りの歌のあと、元気に「さようなら!」です。



1号認定児も保育時間を十分に確保することで、様々なカリキュラムや行事に取り組み保育内容を充実させるとともに、子どもたちが自由に遊ぶ時間も十分に確保できるようにしています。

※ 午前・午後の活動は、各園で特色があります。詳しくは「特色あるカリキュラム」をご覧ください。



年間行事

園によって差異がありますが、通常行っている主な行事をあげています。

4月～7月

- 慣らし保育・個人面談
- 入園式
- たけのこ掘り
- 誕生会

毎月誕生児の保護者を招くなどして、お楽しみ会等を行います。

- イチゴ狩り
- いちごパーティー
- 園外保育
- 母の日

- 歯科検診
- じゃがいも掘り
- プール開き
- 父の日
- 消防署見学
(薬師寺・第二)
- 交通安全教室
- 自由参観・保育参観
- サマースクール
- セタ
- 夏祭り

- 年長お泊り保育
(薬師寺・第二薬・わかば・よつば・みつば・すずらん)
- 祖父母参観(みらい・こがねい)



8月～11月

- 誕生会
- 個人面談
- 梨パーティー
- 夏季保育(1号のみ)
- 入園説明会
- 運動会
- 園外保育
- 交通安全教室
- 親子遠足
(みらい・こがねい)

- りんご狩り
(薬師寺・第二・みらい・こがねい)
- さつまいも掘り
- お店屋さんごっこ
(よつば・みつば・みらい)
- 秋祭り
(よつば・みつば・すずらん)
- ハロウィンパーティー
- 歯科検診
- 内科検診
- 自由参観・保育参観

- こども祭り
- 年長益子焼手形取り(薬師寺・第二)
卒園記念として益子焼の制作を行います。
- 郵便局見学(薬師寺・第二)



12月～3月

- 誕生会
- クリスマス会
- 餅つき
- 発表会
園のホールや公共のホールにてダンスや音劇・体操などを発表します。
- マラソン大会
(薬師寺・第二)
- 七草がゆ

- 節分
- 重要事項説明会
- 教育内容説明会(薬師寺・第二)
- 年長卒園遠足
- お別れ会
- 冬季保育、春季保育(1号のみ)
- ひな祭り
- なわとび大会(こがねい)
- 卒園式

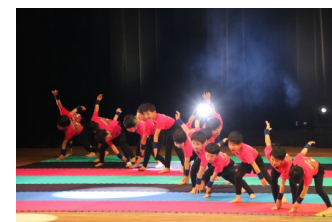



白園調理で食育が充実



●給食室を直営し、おいしく安全な給食づくりをしています

平成26年度に給食室を業者委託から直営方式に変更し、栄養士・調理師を雇用して「おいしくて安全な給食づくり」に取り組んでいます。毎月「給食会議」を行い、子どもたちの好みや残量を把握し、給食の質の向上に努めています。お米は全て栃木県産コシヒカリ、肉類は国産を使用しています。アレルギーへの細やかな対応(完全除去を基本とした代替食の提供)や個々の発達に合わせた離乳食など、どの子どもも安全に給食を食べていただけるようにしています。まれに完全除去が難しいアレルギーをお持ちの方は、弁当持参となることがあります。給食試食会を行い、保護者の方からのご意見を参考に、よりよい給食となるよう努力しています。

私たちが
おいしい給食を
お届けします!!



●豊富なメニューで飽きない工夫をしています

行事食(誕生会メニュー等)や、季節の食材(園でとれたタケノコ、ジャガイモ、サツマイモ、大根等の野菜)を使ったメニュー、日本各地のご当地料理メニューなど、毎日豊富なメニューを提供しています。週5回の完全給食で、お米だけでなく、週1回ずつ、子どもたちに人気の焼き立てパン、麺(pasta・うどん・ラーメン等)も提供しています。園外保育の日と予備日は大好きなお弁当を楽しむ機会となっています。

9日(月)	発芽玄米ごはん ワンタンスープ チンジャオロース かにかま玉子巻き グレープフルーツ
10日(火)	ロールパン コンソメスープ チキンのブラウンソース プロッコリーサラダ パイナップル 牛乳
11日(水)	青菜ごはん 花麩のすまし汁 なすの油みそ炒め ほっけの白醤油焼き なし
12日(木)	冷やしきつねうどん 鶏肉の塩麹焼き 小松菜の胡麻和え かぼちゃケーキ リンごジュース 
13日(金)	栗ごはん けんちん汁 うさぎハンバーグ ほうれん草とコーン和え 十五夜デザート <十五夜献立>

●栄養豊富なおいしい手作りおやつを提供しています

市販品は使用せず、手作りのおやつを提供しています。乳児部は午前・午後の2回おやつの提供があります。ポテトチップスなどの市販品は、カロリーは高いですが栄養価は低いです。時々食べるのは楽しみとして良いと思いますが、毎日のように摂取することは望ましくありません。栄養士が栄養バランス、カロリーをきちんと計算し、こだわりをもっておやつづくりを行っています。

●マナーを守って楽しく食事をとります

給食とは、心にも栄養を与えてくれるものです。おいしい食事を友だちや先生と楽しく食べるのは子どもたちが喜びや幸せを感じられる時間です。保育者は子どもとの食事を楽しみながら、食事のマナーや箸の使い方、片付けなどを指導し、子どもたちが好き嫌いなく何でも食べられるよう、食育を進めています。





未就園児(プレ)教室

当園では、未就園児と保護者の方が参加できる教室やイベントを定期的で開催しています。未就園児教室では、いくつかある教室の中から、「幼稚園に向けて少しずつ慣れたい」、「もっと子どもと一緒にいろいろな活動をしたい」、「ママ友を増やしたい」など、ご希望にあったものを選べるとおもいます。見学もできますので、お気軽にご相談ください。

満3歳児(1号認定)

在園児として、子どもだけで週5回の園生活を送ります。

対象	満3歳児 (その年度中に3歳になる子ども)	
募集人数	薬師寺幼稚園：24名程度 第二薬師寺幼稚園：12名程度	
保育時間	9:00～14:00(月～金) ※長期休業中は行いません。	
延長保育 預かり保育	利用できます。	
費用	施設維持費	53,000円 (年少進級時のみ)
	バス使用料	朝夕 3,000円/月 朝のみ 2,000円/月 (バス利用の方のみ)
	保育料	市町村の定める額 ※1号に認可されるまでは 月額22,000円
	教育充実費	6,500円
	給食費	6,000円
	教材費	実費



内木学園の満3歳児は、正式に在園児として3号認定の2歳児と一緒に園生活を過ごします。4月から保育を開始しますので、食事や排泄なども自分でやってみようという気持ちが生まれ、自立心が育ちます。年少組とほぼ同じ保育(発達に合わせて年少組の保育とは多少違う部分があります)を受けます。在園児やたくさんの方と触れ合いますので、社会性が身につきます。また、一緒に活動することで、幼稚園に慣れるのも早く、落ち着いた生活ができるようになります。

- ◆在園児として、幼稚園の正式な教育・保育を行います。
- ◆食事・排泄・着替えなど身の回りのことを自分でできるように自立心を養います。
- ◆友達と一緒に遊ぶことを通して、友達と仲良く関わる方法を学びます。
- ◆すべての行事に参加し、自然や社会の事柄など様々なことを経験します。

<注意点>

1. 入園のお申込は、入園を希望する前年9月から受付を開始しています。詳しくはHPをご覧ください。
2. 延長保育利用の場合は、別途延長保育料(400円/時)がかかります。
3. 保育料について、下野市在住の方の場合、満3歳の誕生日を迎えた次月から正式入園となります。満3歳児の誕生日を迎える月までは、施設型給付(市の補助金)の対象とならないため、階層区分に関わらず一律で毎月の利用者負担を22,000円とさせていただきます。誕生日を迎えた翌月から正式入園となり、利用者負担は無償化されます。(下野市外の方は自治体により認定日が異なりますので、ご相談ください。)
4. 延長保育・預かり保育の利用が多い場合は、3号認定への変更をお勧めすることがあります。

未就園児クラス

薬師寺幼稚園「とまとぐみ」 第二薬師寺幼稚園「りんごぐみ」

子どもだけで週2回の園生活を体験する未就園児クラスです。

対象	満3歳児 (その年度中に3歳になる子ども)	
募集人数	薬師寺幼稚園:8名程度(1クラス) 第二薬師寺幼稚園:12名程度(1クラス)	
保育時間	前期 4～9月 後期 10月～3月 木・金コース 9:00～14:00 ※長期休業中はありません。 また、祝日はお休みです。祝日の保育を他の日に振り替えて行うことはありません。	
延長保育	登園する曜日はご利用いただけます。それ以外の日は一時預かり保育をご利用ください。	
費用	入会金	3,000円 (入会時1回のみ)
	バス使用料	3,000円/月 (バス利用の方のみ)
	保育料	11,000円/月
	給食費	1食412円
	教材費	実費



他の未就園児教室とは異なり、親子で活動するのではなく子どもたちだけで生活をします。登園するのは週に2日ですが、子どもたちだけで生活するため、年少に進級にするにあたりスムーズに園生活送れるようになります。友達と遊んだり、行事や制作を楽しんだり幼稚園での生活に少しずつ慣れていくことができます。また、保育者が子どもたちの自分でやってみようという気持ちを上手く引き出し、食事や排泄、着替えなどを自分でできるように支援していきます。また、登園日に幼稚園で予定されている行事には参加します。(体力面を考慮し、参加を見送る行事も一部あります。)

- ◆幼稚園の保育を経験し、幼稚園生活に慣れることを目的としています。
- ◆食事・排泄・着替えなど身の回りのことを自分でできるように自立心を養います。
- ◆友達と一緒に遊ぶことを通して、友達と仲良く関わる方法を学びます。

<注意点>

1. 未就園児教室は、途中で退会された場合でも、入会金はお返しできません。
2. お申込は、【前期】入会を希望する場合は前年11月から、【後期】入会を希望する場合は入会する年の6月から、それぞれ受付を開始しています。詳しくはHPをご覧ください。
3. 後期は、次年度の入園児の慣らし保育の場となりますので、入園の意志のない方は退会して頂いておりますので、あらかじめご了承ください。
4. 延長保育利用の場合は、別途延長保育料(1時間300円)がかかります。

てんとうむしチャイルド(0・1・2歳児チャイルド)

薬師寺幼稚園
第二薬師寺幼稚園

親子で参加する月3回の幼稚園体験教室です。

募集人数	薬師寺幼稚園 0歳児 8名程度 1歳児 各曜日10名程度																		
	第二薬師寺幼稚園 0歳児 8名程度 1歳児 各曜日8名程度 2歳児 8名程度																		
保育時間	前期 5月～9月 10:00～11:30 後期 10月～3月 10:00～11:30 ※月3回程度。長期休業中には行いません。 ※0歳児の保育時間は、10:00～11:00です。																		
	<table border="1"> <thead> <tr> <th></th> <th>月</th> <th>火</th> <th>水</th> <th>木</th> <th>金</th> </tr> </thead> <tbody> <tr> <td>薬師寺幼稚園</td> <td>1歳</td> <td>0歳</td> <td>-</td> <td>1歳</td> <td>1歳</td> </tr> <tr> <td>第二薬師寺幼稚園</td> <td>0歳</td> <td>1歳</td> <td>-</td> <td>1歳</td> <td>2歳</td> </tr> </tbody> </table>		月	火	水	木	金	薬師寺幼稚園	1歳	0歳	-	1歳	1歳	第二薬師寺幼稚園	0歳	1歳	-	1歳	2歳
		月	火	水	木	金													
薬師寺幼稚園	1歳	0歳	-	1歳	1歳														
第二薬師寺幼稚園	0歳	1歳	-	1歳	2歳														
費用	参加費 2,000円/月 入会金 150円(名札代)																		



てんとうむしチャイルドは、親子参加型の幼稚園体験教室です。基本的にはお子様だけで活動しますが、保護者の方もクラスに付き添ってお子様の様子を見ていただきます。(親子で楽しめる活動もご用意しています。後期は幼稚園に慣れることを目標に、お子様だけの活動を予定しています。)

- ◆幼稚園の1日の流れを縮小して保育を行います。
- ◆園の先生による歌や読み聞かせ、絵の具、折り紙、画用紙を使った制作、戸外遊び等を行います。
- ◆幼稚園のスクールバスで公園などに遠足に行き、友達と楽しく遊びます。



<注意点>

1. 一旦ご納入いただいた保育料等をご返金できませんので、ご了承ください。
2. 0歳児、1歳児のチャイルドは通年で活動します。
3. 0歳児は生後6か月以上で腰が据わり、お座りができる子が対象となります。
4. 2歳児のチャイルドは、前期・後期と分かれており、後期は幼稚園への慣らし保育も兼ねていることから、入園手続きをされた方のみがご参加いただけます。
5. お申込は、入会を希望する前年11月から、受付を開始しています。詳しくはHPをご覧ください。

※詳しくはHPをご覧ください。

活動の流れ

10:00～ 朝の会

- ・朝の挨拶
- ・うた(朝の歌、季節の歌)
- ・絵本、紙芝居の読み聞かせ

10:15～ 主活動

- ・テーマに沿って活動を行います。

11:15～ 帰りの会

- ・帰りの歌
- ・絵本、紙芝居の読み聞かせ等
- ・帰りの挨拶

※1日の流れは、活動内容等によって変更になることがあります。



子育て支援事業

当学園では、仕事や家庭の事情など、地域で子育てを頑張っているママ・パパたちの子育てを応援したいと考えています。そのために、子育て支援事業として、預かり保育事業や病後児保育事業、学童事業など、様々な活動を行っています。在園している園児はもちろん、市内にお住まいのお子様も利用できるものもあります。

一時預かり保育(月～金)

掃除・洗濯・買い物等の家事全般や、法事、通院、介護、兄弟の行事、美容室など、どのような理由でもお子様をお預かりしています。下野市内の園でしたら育児ママ・パパリフレッシュ利用券も使うことができます。

【ご利用手順】

ご利用日前日までにご登録にお越しください。ご登録には、印鑑・子ども医療費受給資格者証のコピー・保険証のコピー・緊急連絡先が必要となります。ご登録時に、予約方法(インターネットによる受付)についてご説明します。



土日祝日、お仕事で預け先にお困りの方

休園日の預かり保育 (土曜保育)

対象	生後3カ月～学童 (※学童は下野市のみ)
利用時間	7:00～18:00
場所	あおば保育園又は上横田よつば保育園 行事の関係で場所が変更になる場合があります
利用料	2・3号認定 (標準時間) なし
	2号認定 (短時間) 7:00～8:00、16:00以降は 100円/時+基本料200円
	3号認定 (短時間) 7:00～8:00、16:00以降は 400円/時
	学童 1200円/日
食事	給食あり(無料) おやつあり(乳児は2回)

休園日の預かり保育 (休日保育)

対象	下野市内の生後3カ月～5歳児
利用時間	7:00～17:30
場所	あおば保育園 行事の関係で場所が変更になる場合があります
登録料	1000円+消費税
利用料	0歳～2歳児 無料
	3歳～5歳児 主食費412円
食事	給食あり おやつあり(乳児は2回)

※えんとつの受付からお申込みください。3開園日前に勤務証明書を提出していただく必要があります。
※休日保育には薬師寺幼稚園での事前登録が必要です。

病児・病後児保育

対象	市内の生後6か月から小学6年生までの児童 (保育園、幼稚園、小学校に通園・通学しているお子様)
場所	薬師寺幼稚園(病児保育 オリーブ) ふたばこども園(病後児保育 りんどう) わかば保育園(病児保育 スマイル) 認定みらいこども園(病後児保育 あおぞら) なのはな保育園(病児保育)
利用時間	オリーブ/8:00~17:30(月~金) りんどう/8:00~17:30(月~金) スマイル/8:00~17:30(月~金) あおぞら/8:30~17:30(月~金) なのはな保育園/8:30~17:30(月~金)
利用料	市内在住または在勤…150円/時間 市外…0歳児 500円/時間 …1歳児~300円/時間 食事代: 412円 おやつのみ:100円
登録料	無料 (随時受付)
食事	給食あり、おやつあり(乳児は2回)



【利用登録について】

利用される方は、事前に様式にご記入のうえ、ご登録を済ませてください。登録場所は、病後児保育と病児保育で異なりますが、病気の種類により受け入れられない場合があるため、できれば病児・病後児両方のご登録をお勧めいたします。

また、初めてご利用になるときは、電子連絡受付システム「えんとつ」の登録がありますので施設までお越しください。

【病児保育：利用登録】

下野市役所こども福祉課までお申込ください。
市の登録書を使用します。

【病後児保育：利用登録】

各施設で行います。
登録表・緊急連絡先(保険証+ こども 医療受給者証+印鑑持参でも可)をお持ちください。



ご利用の流れ

【1】事前登録

- ・病児保育オリーブ・スマイルは、市役所にて事前登録をしてください。
- ・病後児保育りんどう・あおぞらは利用したい園に来園し、登録をお願いいたします。
- ・登録時の持ち物は、①保険証、②こども医療受給者証、③緊急連絡先3件以上です。
(内木学園・内木会在籍中の方は不要です。)

【2】えんとつ登録・利用説明

- ・各園にて「えんとつ」の登録と利用時の持ち物、予約や支払い方法の説明をさせていただきます。

【3】かかりつけ医受診

- ・かかりつけ医院で、診療を受け、「医師連絡票」を書いていただきます。

【4】利用予約

- ・予約・キャンセルは「えんとつ」にて受付を行います。
予約受付時間は24時間です。

※職員が予約状況を7:00~17:00で確認していますので、
17:00以降に予約申し込みを行った場合、ご利用は翌日8:30からとなります。

【5】医師連絡票をもって入室・保育開始

- ・登園時には必ず、書類(連絡票・利用申込書)と保育に必要なものをお持ちください。
投薬希望の場合は必ず薬連絡表を添えてお持ちください。

【6】保育終了・支払い

- ・お迎えの際に利用料の精算を行います。

※精算はキャッシュレス(楽天ペイ/Air Pay(交通系IC・クレジット可))でお支払いください。

※なのはな保育園の病児保育は園での登録になります。また料金が異なりますので詳しくは園にお問合せください。

※ご不明な点がございましたら、各施設にお問い合わせください。



子育て支援センター

対象	小学校就学前のお子様まで
場所	あおば保育園内(ゆりかご) わかば保育園内(みるく) 登録をすれば、ゆりかご・みるくのどちらでもご利用いただけます。
利用時間	9:00~15:30(月~金)
利用料	無料 (イベントによっては実費徴収)
登録料	200円(名札代) (随時受付)



子育て支援センターゆりかご・みるくは、「子どもたちの遊びを広げる場・保護者のふれあいの場・子育ての輪を広げる場・そして、子育ての知恵を広げる場」をモットーに、色々な子育て支援を行っています。令和3年度からはマタニティ向けイベントも多数用意しています。親子でさまざまな活動に参加していただくことで、この時期ならではの楽しい思い出をたくさん作っていただけますので、ぜひふるってご参加ください。

実施事業

- ① 育児不安等についての相談指導
- ② 子育てサークル等の育成・支援
- ③ ベビーシッターなどの地域の保育資源の情報提供
- ④ 親子での遊びの場提供



月間イベントについて

毎月様々なジャンルの講師をお呼びして活動を行っています。

参加したいときに自由に参加してください。詳しくはホームページをご覧ください。



子育て支援センターのHPはこちらから

日	月	火	水	木	金	土
★新年度スタート★ 4月1日から令和5年度のゆりかごがスタートします！ ご利用は新年度の登録が必要になります。登録料200円(キャッシュレス精算)						
	3 手遊び/ 大型絵本 10:30~11:00	4 午前中休館 13:00~15:30 自由遊び	5 しゃぼん玉遊び 10:00~11:00	6 手形足形アート 10:00~11:00 リンパマッサージ×切	7★ リンパマッサージ 9:00~13:00 似顔絵×切	
9	10 親子ヨガ 10:30~11:30 アロマセラピー×切	11 ドリーム イングリッシュ 10:00~10:30 似顔絵★ 10:30~11:30 11:30~12:30	12 自由遊び 9:00~15:30 親子撮影×切	13 造形教室 10:30~11:30 (汚れてもいい服装) スクラップスフッキング ×切	14 ベビーマッサージ 10:30~11:00 フラワー アレンジメント×切	15
16	17★ スクラップ フッキング 10:30~11:00	18★ 親子撮影 9:30~ アロマセラピー★ 10:30~11:00	19 自由遊び 9:00~15:30	20★ フラワー アレンジメント 10:30~11:30 誕生会×切	21★ おでかけ児童館 10:00~11:00 (別紙にて申込) フォトフーズ撮影×切	22
23/30	24 身体測定/発達相談 ①9:00~12:00 ②13:30~15:30	25 ママケア 10:30~11:30	26★ フォトフーズ撮影 10:00~13:00	27 親子で節トシ! 10:30~11:30	28★ 誕生会 10:30~11:00	29





年齢別子育てサークル

てんとうむしキッズ

対象	0歳児～2歳児
募集人数	子育て支援センターゆりかご・みるくに登録している方であればどなたでも参加できます。活動によって募集人数に上限があり、事前申し込みが必要です。
保育時間	毎月2回 水曜日 10:00～11:00 ※活動によって時間が異なります
場所	活動内容や年齢により、薬師寺幼稚園、第二薬師寺幼稚園、あおば保育園、わかば保育園の4ヶ所で行います。
費用	無料



てんとうむしキッズは、年齢別の未就園児教室です。同じ年齢の子どもたちが集まって、園の活動を楽しく体験していくことを目的としています。同じ年齢の子どもたちが集まって活動するので、活動が活発になり、子ども同士の関わりも多くなるというメリットがあります。園の先生が事前に活動の計画を立てて、子どもたちが関わりを持ちながら楽しめるように一斉活動を行います。

てんとうむしキッズに参加するたびに、「シールノート」にポイントがたまります。回数によって給食の試食やプレゼント、登録料無料などの特典がありますので、たくさん参加していきましょう。



- ◆リズム運動、読み聞かせ、歌、英語遊びなど年齢別に分かれて親子で一緒に遊びます。
- ◆遠足やいちご狩り、野菜の収穫、水遊びなど屋外での活動もたくさんあります。
- ◆お好きな活動内容・日程だけでも参加できるので、気軽に楽しめます。
- ◆親睦が深まる活動が多く、子どもにもママにもお友達ができます。

【過去のイベント】

- いちご狩り
- じゃがいも掘り
- 園外保育
- クリスマス会
- ひな祭り ...他



無料ベビー講座

てんとうむしベビー

てんとうむしベビーのHPはこちら



てんとうむしベビーでは、妊婦さんから産後にかけての育児や生活の支援を行っています。

初めての子育てや出産は楽しみな一方、不安な点も多いかと思えます。でも大丈夫です。同じ目線で相談に乗らせていただき、経験豊富なスタッフが、月2回、様々なテーマで、妊婦さん向けの無料ベビー講座を開講しています。

また、その他に月2回、子育て支援センター「みるく」「ゆりかご」が拠点となり様々なマタニティイベントを運営しています。整った環境で安心して様々な活動を行うことができます。皆様の新しい生活が楽しく送れるようにサポートいたします。ぜひご参加ください。



【過去のイベント】

- 看護師講座・助産師講座
(胎教の不思議・出産の流れ・離乳食について
もく浴の仕方・妊婦の身体のケアについて 等)
- アロマハンドマッサージ
- ヘッドマッサージ ...他





受付連絡システムとICカード



受付連絡システム「えんとつ」

ご家庭と園との連絡は、電話受付やメモではなく、確実に記録の残るシステムを採用しています。全職員が閲覧できるようにし、連絡伝達のトラブルを未然に防ぐのが目的です。また、ご家族皆様で「えんとつ」をご覧いただき、園の保育についても皆様に共有させていただきたいと考えています。



「えんとつ」のご利用のために、スマートフォン・タブレット・パソコン等が必要になります。在籍園児ごとに出される固有のQRコードを読み取り登録します。同じ人のお子様について複数のメールアドレスを登録することもできます。

えんとつでできること

「申込・キャンセル・確認」

- 1 欠席・遅刻・早退、預かり保育・延長保育等、バスキャンセル、一部の課外教室等の申込ができます。保護者アンケートの集計もできます。

「メール連絡網」

- 3 電話連絡網のように止まることのない電子メールにより一斉連絡をさせていただきます。園からのメールは速やかにご確認をお願いします。

「成長の記録」

- 5 身長・体重、定期健診の結果をご覧いただけます。

「電子連絡帳」

- 2 乳児部は基本的に毎日の様子をえんとつの「連絡帳」でお伝えします。幼児部でも特別な連絡があるときには記入をお願いします。

「園からのお知らせの電子配信」

- 4 ◎園だより(てんとうむし通信):月1回
◎その他お知らせ:必要に応じて
◎各園ブログ:ホームページをご覧ください。

「資料室」

- 6 毎月の請求案内などをご確認いただけます。



ICカード

保護者の方には、必ずICカードを購入していただいております。

①園の安全管理のための電子錠の鍵として

玄関扉のセキュリティーロックをICカードで解除して入退室してください。これにより、不審者の入室を防ぐと同時に、園児が無断で園から出してしまうという危険を防いでいます。

②預かり時間の記録のため

登降園時刻はすべてICカードでの管理となります。登園時および降園時にはICカードをリーダーにかざしていただきます。これにより分単位で延長保育料が計算でき、保護者・事務の負担を軽減できます。ICカードを忘れたり、かざし忘れたりした場合は、確認手数料・修正手数料がかかります。(こがねい保育園・みらいこども園は公立時代の料金設定を引き継いでいるため、1回あたりの料金となります。)



ICカードは、保護者の本人確認(保護者証)としても使用していますので、登降園の送り迎え、バスの送り迎え時には職員に見えるように携帯してください。送り迎えを担当する方が複数いる場合、複数枚の購入が可能です。

保護者の皆様の声



薬師寺幼稚園
保護者Aさん

子どものやる気スイッチを押してくれた！

この3年間で大きく成長させていただきました。先生方にはうまく“やる気スイッチ”を入れていただいたと思います。いつでもどこでも体操を練習したり、言わなくても自ら取り組んで難しいことにチャレンジしていくようになりました。アンビシャスも自分のペースでできるため、とても楽しくやっていました。怪我の際には、迅速に対応していただき、小児科まで連れて行ってもらったので、大事に至らず済みました。



あおば保育園
保護者Bさん

おかげで1日気持ちよく過ごしています！

迎えに行ったとき、今日はこんなことがありましたよとか、些細な事でも、よく話してください。先生方の笑顔と挨拶、本当に素晴らしいです。明るい元気なお声で「おはようございます。」「おかえりなさい。」とか、お声を掛けてくださいます。その言葉で、その日1日が心穏やかに気持ちよく過ごすことができます。みなさん温かくて嬉しいです。



わかば保育園
保護者Cさん

子どもも大人も大満足の行事です！

運動会はどの競技も楽しめるようで、子ども自身「全部楽しかった！」と言っていました。準備や子ども達へのあたたかい励ましなど、ご指導ありがとうございます。成長した姿がみられ、楽しい時間を過ごすことができ感謝しています。担任の先生はもちろん、どの先生もいつも笑顔で声を掛けてくれます。園と家庭で協力して子育てをしていると感じます。



上横田よつば保育園
保護者Dさん

大好きな子どもたちの成長を見守ってくれます。

園庭で笑顔で楽しそうに子ども達と追いかけてっこをしている先生方の姿を見ると”本当に子どもが好きなんだなあ”と感動してしまいます。素敵で優しく、悩んでいること等にも親身に寄り添って考えてくださいます。子ども達を良く見てくださり、子どもに任せられるところは任せ、手助けが必要な時には手を差し伸べ、それが成長につながっていると感じます。

♪もっと知ってください♪

当園を詳しく知っていただける体験型の機会を設けています。ぜひお子様と一緒にご参加ください。

6月 サマースクール

子育て支援センターが主催する未就園児向けの幼稚園開放日です。下野市の系列園が出す様々な無料のコーナーで1日楽しんでいただけます。

9月 入園説明会

すべての園で説明会を行います。説明会後は園見学もできます。無料の託児を行いますのでぜひご利用ください。

11月 こどもまつり

在園児・未就園児の子どもたちが自由に参加できるおまつりです。下野市の系列園が出す様々なコーナーで1日楽しんでいただけます。



HP、インスタ、フェイスブック、ツイッターブログもぜひご覧くださいね♪



サマースクールのHPはこちら！



入園説明会のHPはこちら！



Instagram

下野地区



宇都宮地区



Youtube



園HP



てんとうむしバビー



てんとうむし広場



学校法人
内木学園
Naiki Gakuen



社会福祉法人
内木会
Naiki Kai

E-mail: adm@nkg.ac.jp